

Maison de Wavrin

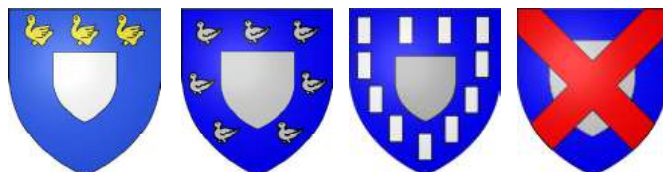

Wavrin



Les armes des Wavrin, conservées dans les blasons des communes de : Cauroir (59, Bauffremez) ; Le Maisnil (59) ; Ligny-en-Cambrésis (59, Villers-au-Tertre) ; Ligny-en-Weppes (59) ;

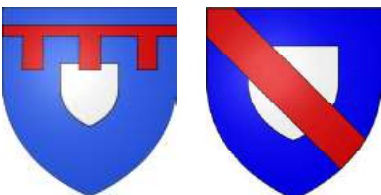

Wavrin, seigneurs de Saint-Venant

Wavrin, seigneurs de Waziers



Masnières (59, Villers-au-Tertre) ; Ostreville (59) ; Ramburelles (80) ; Salomé (59) ;

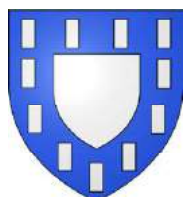

Wavrin, seigneurs de Villers-au-Tertre

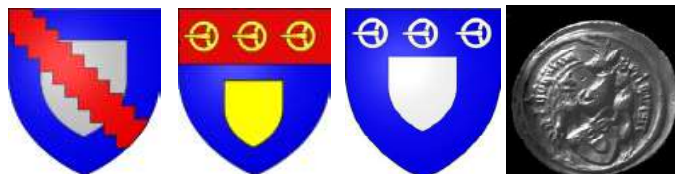

Hem-Lenglet (famille de Wingles)

Doignies (seigneurs de Louveral)

Malet de Hocron : blason & sceau

© 2012 Etienne Pattou
Dernière mise à jour : 09/10/2016
sur <http://racineshistoire.free.fr/LGN>

Flandres, Artois

Branches de Saint-Venant, de Waisières, Waziers-Wavrin, de Bauffremez, Langlée & d'Espaing, de Langlée et Villers-au-Tertre (Artois, Cambrésis)
Branche aînée éteinte à Azincourt (25/10/1415) (3 de ses membres y trouvent la mort)

Armes :

Beauffremez Langlée Saint-Venant Waisières et Waziers-Wavrin :
«D'azur, à un écu d'argent en coeur (alias en abîme)»

Supports : deux lions

Cri : «Wavrin ! Wavrin !»

Devise : «Moins que le pas»

Cimier : «tête de licorne accornée d'or & harnachée de même»

Lambrequins : d'argent

cf Annexes toponymiques (p.33) & Héraldiques (pp. 32 & suiv.)

Sources complémentaires :

Héraldique & Généalogie (dont alliance Esneval),
Chroniques de Froissart,
& d'après : - Généalogie établie par Jean Scohier vers 1582 d'après les titres des Abbayes de Lillers et de Ham (cabinet d'Hozier) reprise par La Chesnaye des Bois (Dictionnaire de la Noblesse),
- Flanders Nobility (Cartulaires de Saint Vaast d'Arras : 12 : p.45 et 15 : p.47 ;
Historia comitum Ghisnensium : 48, MGH SS XXIV, p.585 ;
Gisleberti Chronicon Hanoniense : MGH SS XXI, pp.505 et 513 ;
Flandria generosa - continuatio Bruxellensis : MGH SS IX, p.325),
Dictionnaire de la Noblesse (F. A. Aubert de La Chesnaye-Desbois, éd. 1775, Héraldique & Généalogie),
«Généalogie de la Maison de Wavrin avec notes sur les Sénéchaux & les Connétables de Flandres» de Félix Brassart (1877, Douai / BNF),
Contribution d'Alain Rivière (01/2013),
Contribution de Dominique Delgrange (01/2013) à propos des armes & scau d'Hocron,
Contribution de Bernard Rins (08/2013),
[Waziers-Wavrin] dans Mémoires généalogiques pour servir à l'histoire des familles des Pays-Bas - Joseph de Saint-Genois - 1781,
Contribution de Charles Behault (08/2015),
Contribution de B. Louchart (08/2015),
contribution de Corinne Belaïd (02/2016), de Charles-Albert de Béhault (10/2016)

Wavrin

Origines

Branche aînée

En partie recoupé
par la thèse Le Carpentier
(Histoire de Cambrai)

Roger 1^{er} de Wavrin
(cité en 1020 comme témoin de la donation du domaine de Bouvines
à l'Abbaye de Saint-Amand (Elnone) par Ernaud et sa femme Richaut)
ép. **Richilde de Cassel** + ~1017

Thierri de Wavrin
seigneur de Wavrin, Saint-Venant et Malannoy (Artois)
par sa femme, Sénéchal de Flandres (1066)
(armes : «D'Azur à un écusson d'argent en coeur»)
ép. **Adèle de Saint-Venant** ° 1035 héritière
de Saint-Venant et de Malannoy

Walter (Gautier) de Wavrin + 1089 ?
seigneur de Wavrin, Saint-Venant
et Malannoy, Sénéchal de Flandres (1089)
ép. ? **Marie de Sainte-Aldegonde** + ~1094

? **Baudouin de Wavrin** + 1128 ?
seigneur de Wavrin, Saint-
Venant
et Malannoy, Sénéchal de
Flandres (1128)
ép. ? (**Estelle de Bailleul** ?
° ~1069 + ~1129)

? **Grebaine de Wavrin**
ép. ? (**Eustache
de Boulogne** ?)

Roger II de Wavrin + dès 1107 seigneur de Wavrin
ép. **Emissa dite «Comtesse» de Valenciennes**
+ après 1143 (fille d'Isaac, Châtelain de Valenciennes
et de Mathilde ; ép. 2) Fastré du Fossé
et 3) Godefroi d'A(e)rschot)

Emissa fait donation en 1107 d'une part de tonlieu
sur Valenciennes à l'Abbaye Saint-Jean (-Baptiste)
de Valenciennes pour le salut de l'âme de son défunt mari Roger :
«*Pro salute mei karissimi Rogeri scilicet de Wavring*».
Elle renonce à ses droits sur la forêt de Vicogne en faveur
de l'Abbaye du lieu, par charte 1143.
*Pourrait-elle être Emessinte de Landas (fille d'Amauri IV
et de Mélisende de Binche ou de Jeanne de Lonchin ?)*

Roger III de Wavrin
pose ~1146 la première
pierre de l'Abbaye de Loos
fondée par le comte Thierri ;
il souscrit également
de nombreuses chartes
entre 1150 et 1166.

Roger III de Wavrin ° ~1139 + après 1160/66
chevalier, seigneur de Wavrin, Sénéchal de Flandres
(dès 1150/52 ?, 1156, 1168)
ép. 1?) **Mathilde (de Lens ?)** ° ~1125 + avant 1154
(possible fille de Baudouin de Lens)
(citée dans un acte de l'Abbaye de Loos de 1157)
ép. ? 2) ~1154 **Jolanda (Yolande, alias Mathilde)
van Peteghem dite «de Tournai»** ° ~ 1137 + après 1168 (fille
d'Evrard II Radulf van Peteghem, Burggrave & Châtelain
de Tournai, et de Richilde de Hainaut - cf van Peteghem)

postérité qui suit (p.3)

? **Hellin de Wavrin** fl 1192
seigneur de Bauffremez et Haubourdin
(brise ses armes d'un bâton de gueules
posé en bande ; cité dans les actes
de l'Abbaye de Saint-Amand)
ép. ? (ses armes, selon Scohier : «De gueules
à 3 jumelles d'or, au chef du même»)

postérité qui suit (p.21)
des **seigneurs de Bauffremez,
Langlée & d'Espaing**

? **Ade de Wavrin**
fl 1193

Wavrin

Branche aînée

2

Roger III de Wavrin
et Mathilde (de Lens ?)

Mathilde de Wavrin
douairière
de Sainghin-
en-Weppes
ép. 1157 **Renaud II
de Fresnes, Châtelain
de Lille** (fl 1127-1143
ou 1149-1163)
(lié aux Hay 'Ecosse)

**Renaud II, Châtelain de Lille
et Mathilde de Wavrin :**

de ce mariage serait issu **Guillaume**,
héritier de La Haie (La Haye) à Loos
(par sa mère) et tige des seigneurs
de La Haie en Ecosse (clan Hay). Ses armes
seraient une altération volontaire de celles
des Wavrin (trois écussons au lieu d'un seul
et les gueules remplaçant l'azur).

Héllin 1^{er} de Wavrin ° ~1145/50
+X 09/05/1191/92 (Acre, croisé dès 1187)
chevalier, seigneur d'Heudicourt,
conseiller du Roi, Sénéchal de Flandres
(1164, 1168) (sceau : une aigle empiétant
un dragon)
ép. ~1177 **Torsiau (Torselle, Tursella,
Tirsella) d'Arras** ° ~1144/50 + après 1177
(fille d'Alelme (Alleaume ou Anselme) II
d'Arras, chevalier, seigneur d'Achicourt,
et de Marguerite d'Achiet)

postérité
qui suit (p.4)

Gilles de Wavrin
fl ~1156/1189
(cité 1157, acte
de l'Abbaye
de Loos)

Roger de Wavrin
+ 1191 (croisé)
chanoine (1169),
Archidiacre (1177)
puis Evêque de Cambrai
(1177), croisé (1189)
avec (son frère ?) Hellin
(cité actes de l'Abbaye
de Liessies & de Vaucelles
du Sénéchal Hellin 1^{er})

Robert de Wavrin dit «L'Oncle» ou «de Sainghin»
fl 1174/1209 + après 1209 chevalier (1169) conseiller du Roi
Philippe II «Auguste» (dès 1191, à la mort du comte Philippe)
(cité actes de l'Abbaye de Liessies)
ép. ~1177 **Alix (Adélaïde, Adèle, Adelide) de Guines**, dame
douairière de Sainghin-en-Weppes (fille d'Arnoul 1^{er},
comte de Guines et de Mahaut de Saint-Omer ;
veuve d'Hugues, Châtelain de Lille, Prévôt de Saint-Piat
de Seclin ou plutôt de Renaud II, Châtelain de Lille + ~1163)
(nb : les alliances Guines-Saint-Omer-Lille et Wavrin
paraissent assez confuses et restent à confirmer)

Agnès (alias Adélaïde) de Wavrin + dès 10/1219
héritière de Fenaing et de La Comté (1194)
ép. 1) **Baudouin II, Châtelain de Bailleul** vicomte d'Ypres
° ~1123 + après 1176 (veuf d'Euphémie de Saint-Omer)
ép. 2) **Hugues**, seigneur de **Landas**

1) Mabile de Bailleul,
Châtelaine d'Ypres et de Bailleul
ép. 1) **Adam de Walincourt**
ép. 2) 1218/19 **Hugues III de Réthel**
+ entre 05/1242 et 06/1243 Châtelain d'Ypres
et de Bailleul, seigneur de Fenaing,
comte de Réthel (1228) (ép. 2) (c.m.)
15/05/1239 & 11/1239 Jeanne de Dampierre)

1) Jeanne de Bailleul
ép. 1218 **Arnoul de Morialme**, seigneur de Ham-sur-Hewe

Gossuin (Gosswin) de Wavrin + 1204
chevalier, vassal du comte de Hainaut,
conseiller du Roi (1174-1204)
ép. 1185 **Ada (Ida) de Hainaut dite «du Roeux»**
+ religieuse (fille d'Eustache 1^{er} de Hainaut-
Roeux dit «L'Ancien» et de Marie de Morlanwelz ;
cousine de Baudouin, comte de Hainaut ;
veuve de 1) Niklaas van Boulaere (Boulers,
Boelaere) + après 1175 et de 2) Drogon
(ou Druon) de Bousies + ~1185 :
dont postérité probable de 2)

Ada de Wavrin
ép. 1193 ?
de Meulens
(alias Meallens),
chevalier
+ dès 1193

Ursilia (Ansilia, Ancilie) de Wavrin
fl 1193/96 (citée charte 17/09/1196)
ép. ~1183 **Gosselin d'Antoing**,
seigneur d'Antoing et Espinoy
+ dès 1193 (fils aîné d'Alard II
et de Cécile ; frère de Willaume
et d'Hugues, époux d'Agnès de
Mons, qui lui succédera à Antoing)

postérité **Antoing**
dont **Jean**, Evêque
de Cambrai

Wavrin

Branche aînée

3

Héllin 1^{er} de Wavrin
et **Torsiau (Torselle, Tursella, Tirsella)**
d'Arras

Philippe de Wavrin
+ jeune
(citée 1177 charte de son père, seigneur d'Heudicourt, en faveur de l'Abbaye de Vaucelles)

Robert 1^{er} de Wavrin ° ~1165/72 + avant 1197
(1196 ?, avant le 17/09) chevalier, seigneur de Lillers et Saint-Venant, Sénéchal de Flandres (1192)
(sceau à l'aigle ; contre-sceau à l'orle)
ép. avant 1193 **Sibylle de Flandres (Lorraine) dite «de Croisilles»** ° ~1176 + après 1236
dame de Saint-Vaast, Lillers, Saint-Venant et Vadslo (fille de Pierre de Flandres, seigneur des mêmes lieux, et de Mathilde (Mahaut) de Bourgogne ; soeur de Renaud ; cousine du comte Baudouin)

Héllin 1^{er} de Wavrin dit «Onkel» ou «L'Oncle» («Avunculus») puis «de Waziers» (~1230)
+ après 1230 (1238 ?) seigneur de Heudi(n)court (dès 1198, terre héritée de son père), Waziers (mouvant d'Haubourdin) et Raimbaucourt (relevant de Fenain et médiatement d'Haubourdin, toutes terres d'origine impériales comme enclaves du comté de Hainaut), et fiefs à Herlies (cités 06/1211) conseiller du Roi, Sénéchal de Flandres (porte les armes de Wavrin sans brisures)
ép. avant 1220 **Marie de Comines** (fille de Baudouin)

postérité sous le nom de **Waziers**
alias Wasières (cf p.15)

Hildéarde (Hiltrade, Heldiarde, Hildegarde) de Wavrin ° ~1172
fl 1193 + 1202 ?
(citée 1193, chapitre de Lille)
ép. **Baudouin 1^{er} de Mortagne (de Tournai)**,
Châtelain de Tournai

postérité dont
Marie de Mortagne

Marie de Wavrin
(citée 1193 ; dite cousine de Jeanne, comtesse de Flandres en 1217)
ép. **Baudouin de Praet**

Ada de Wavrin
(citée 1193)

Héllin II de Wavrin dit «Le Jeune» (1214) ou «Le Neveu» (1215)
° ~1195 + avant 16/03/1223 (22/01/1222 ?) chevalier (dès 1214)
seigneur de Lillers, Sénéchal de Flandres (1198-1219),
X en Angleterre (24/03/1217, 2nde campagne du Prince Louis)
(hérite par sa mère en 1218 des biens bourguignons de sa grand-mère Mahaut)
(sceau à l'aigle ; contre-sceau aux armes des Wavrin avec l'écu en abîme)
ép. 1211 **Félicie (alias Isabeau, Isabelle, Elisabeth) de Montmirail (ou Montmirel)**, dame de La Ferté-Gaucher (77) ° ~1190 ? + 1243
(fille de Jean 1^{er} «Le Bienheureux», seigneur de Montmirail (51) et d'Oisy (59), Châtelain de Cambrai, vicomte de Meaux (77), seigneur de La Ferté-sous-Jouarre (77) et de La Ferté-Gaucher, croisé (1190), Connétable de France ° 1167 + 28/09/1217, et d'Helvide (ou Helvise) de Dampierre, dame de Somsois (51) + après 1224 ; soeur de Marie, épouse d'Enguerrand III de Coucy) > **cf Coucy**

postérité qui suit (p.5)

? **Mathilde de Wavrin**
ép. avant 1175
Hugues de Beaumetz

? **Roger de Wavrin**
+ avant 1175
conseiller du Roi

Wavrin

Branche aînée

4

Hellin II de Wavrin
et Félicie de Montmirail

*Hellin de Wavrin, brise ses armes,
l'écusson en abîme des Wavrin,
d'un lambel à quatre pendants*

Robert II de Wavrin + ~1273 chevalier,
seigneur de Wavrin, Lillers et Saint-Venant,
Sénéchal de Flandres (dès 1235 (1231?)-1273),
conseiller du Roi
ép. 1) 1227 **Eustachie de Châtillon-Saint-Pol**
° ~1210 + ~1245 (fille de Gaucher III, comte
de Saint-Pol, et d'Isabeau/Elisabeth, comtesse
de Saint-Pol ; veuve de Daniel de Béthune,
Avoué d'Arras + avant 1226, *sans postérité*)
ép. 2) ~1245 **Mathilde (Mahaut) de Béthune**
° ~1220 + après 1263/64 dame de Meulebeeke
et Roesbrugge (fille de Guillaume III
de Meulebeeke, et d'Isabeau, dame
de Pontrohart ; veuve de Jean II,
Châtelain de Péronne et de Lille
+ 1244 *dont postérité*)
postérité qui suit (p.6)

? **Alix de Wavrin**
ép. **Caule de Luxembourg**,
seigneur de Forêt (1260)
|
Colle (Claude) de Luxembourg
alias **du Bois d'Esquerdes**,
dame du Bois ° ~1255
ép. **Robert 1^{er} de Fiennes**
° ~1245 seigneur de Heuchin
postérité qui suit
des *seigneurs de Heuchin*

Hellin de Wavrin, chevalier, seigneur d'Harponlieu
(près Dourges, Châtellenie de Lens) conseiller du Roi
(*vend ses biens bourguignons au duc Hugues IV en 1243 ; brise
ses armes d'un lambel à quatre pendants*)
ép. **Isabeau de Béthune**, dame d'Ha(r)ponlieu
(fille de Robert VII de Béthune, seigneur de Termonde,
et d'Isabeau de Morialmez, dame de Beloeil ; belle-soeur de Gui
de Dampierre, futur comte de Flandres ; veuve de Jean
de Steelandt, Avoué d'Usse (*dont postérité*) ;
ép. 3) Hugues (Hue) d'Antoing, veuf de Sybille de Wavrin)

Robert de Wavrin
seigneur
de Haponlieu
(*teste 1269*)
sans postérité

Sibylle de Wavrin,
dame de Haponlieu
ép. 1) **Baudouin de Rume**
+ après 1270 (*cité acte
de l'Abbaye de Flines*)
(fils de Jean et de Béatrix
d'Antoing)
ép. 2) ~1282 **Jean**, seigneur
de Maignelers, chevalier
(*cité acte d'Hémin-Liétard*)

? **Jean
de Wavrin**
dit «**de
Haponlieu**»
+ jeune

? de Wavrin
ép. **Hellin**, seigneur de **Cysoing**
ou ? **Sibylle de Wavrin**
ép. **Arnold 1^{er} van Peteghem**, seigneur de Cysoing
ou ? 2) **Sybille de Wavrin**
ép. **Arnoul de Landas**, seigneur de Cysoing,
Bourghelles, Filloy et Peteghem, Beer de Flandres,
Bouteiller du Hainaut (fils de Jean de Landas
et de Marie de Bourghelles ;
veuf de 1) Mathilde de Lille et de 2) Marie d'Antoing)

? **Béatrix de Wavrin**
dame de Wavrin
ép. **Hellin**, Sénéchal
de Flandres

? **Elisabeth
de Wavrin**
ép. **Eustache IV
de Grammene**

? **Joia de Wavrin**
ép. **Malin III
de Meteren**
(1246/1301)

Wavrin

Branche aînée

5

Robert II de Wavrin

et 1) **Eustachie de Châtillon-Saint-Pol**
et 2) **Mathilde (Mahaut) de Béthune**

1) **Hellin III de Wavrin**
° ~1235 + ~06/08/1284
chevalier, Sénéchal
de Flandres (1255),
seigneur de Saint-Venant
et de Lillers (1277)
*(doit aliéner de grands biens,
notamment en Bourgogne
03/1260 ; vend sa
Sénéchaussée de Flandres)*
ép. 1277 **Marie
de Malannoy** ° ~1235
+ après 1304 (nièce
de Jean Crespin, riche
Bourgeois d'Arras ; ép. 2)
(c.m.) 07/06/1302 Simon
de Cinqourmes, Maître
de l'Ecurie de Robert II,
comte d'Artois, puis
de l'Hôtel de la comtesse
Mahaut en 1303)

1) ?
de Wavrin
fille
*(mineure
en 1241)
fiancée
sans suite
en 1241
au fils mineur
de Jean II,
Châtelain
de Lille
& de
Péronne*

1) **Sibylle
de Wavrin**
+ avant 1284
ép. **Hugues III
d'Antoing**
+ 1310 seigneur
d'Antoing
et d'Epinoy,
Prévôt de Douai
(fils d'Hugues
et de Philippa
de Harnes ; ép.
2) la veuve de
son oncle Hellin
de Wavrin)

1) **Marie
de Wavrin**
+ 1265
ép. **Gilbert IV,
Châtelain
de Berghes**
(1234/1250)

2) **Robert 1^{er} de Saint-Venant
dit «Brunel» («Brunellus»)** + ~1308
chevalier (1279), Gouverneur de Brunel,
Conseiller du Roi, seigneur de Saint-
Venant (1289-1308), Gouverneur
de Flandres (1277-1301), seigneur
de Dranouter («*Drauvenoutre*», ou *Dranoutre*,
Châtellenie de Bailleul, ~1279/80), Lieutenant
du Roi sur les Marches de Gascogne
(06/1297, remplace le comte d'Artois puis
sous *Gui de Dampierre*), Chambellan
de Flandres, du parti Français,
X à Mons-en-Pévèle
ép. ~1282? **Marie (de Roye ?)**
X) liaison avec ?
*postérité qui suit (p.10)
des seigneurs de Saint-Venant*

Jeanne de Wavrin
ép. ~1230 **Rasse VII
de Gavere (Gavre-
Chièvres)**
+ 04/07/1253 (fils
de Rasse VI
de Gavre dit
«*Le Jeune*»,
seigneur
de Boelaere
et de Chièvres,
et d'Alice
de Boelaere)

**Guillemette
(Willelmine) de Wavrin**
° 1278 + 16/02/1312
ép. **Jan 1^{er} de Gavere
(Gavre)** ° 1275
+ 29/03/1302
seigneur & Gouverneur
de Schorisse
(Escornaix)
(fils Arnold II
seigneur
de Schorisse)

**Johann II
de Gavere-
Schorisse**

**Isabeau
(Isabelle)
de Wavrin**
+ après 1293
ép. **Erhard
de Beveren**
+ 01/02/1304
seigneur
de Beveren
et Wallers,
Châtelain
de Dixmude

**Thierri
de Beveren**

Robert III de Wavrin + dès 1304
chevalier, seigneur de Wavrin,
Lillers et Malannoy (1293)
*(opère le retrait des terres de Lillers
et de Wavrin dont sa mère avait gardé
un douaire (le bailli de celle-ci est cité
le 26/12/1284 : Robert Le Thellier ;
débitéur en 1293 de Pierre Hukedieu,
Bourgeois d'Arras, garanti
par le comte Gui de Flandres)*
ép. ?

*postérité qui suit (p.7)
filiation H & G 168 p.300 03.II.590*

?
de Wavrin
fille

?
de Wavrin
fille
*mariée
à un riche
Bourgeois
d'Arras
(Crespin ?)*

pour certaines sources
il s'agit de **Marie de Roye** (ép. ~1245?) (fille
de Jean, seigneur de Guerbigny, Becquigny,
Crapeaumesnil et Lignières-Les-Roye
et d'Ermentrude, veuve de Guillaume de Mello
ou, plus probablement, de ? de Hangest)

? **Eustachie de Wavrin** + après 1306
ép. **Watier de Renenghes
(alias Gauthier de Reninghes)**
° ~1240 + 1297 chevalier, seigneur
de Morbecque (1278)
(veuf d'**Agnès de Morbecque**)

*postérité des seigneurs
de Morbecque*

Lillers, Quéant ; des Créqui aux Wavrin :

1411 : Mort de **Jean IV de Créqui**, fils de Jean III.
Son fils **Jean V** eut plusieurs enfants : **Arnout**, seigneur de Quéant + célibataire
et **Jeanne de Créqui** qui apporte la seigneurie de Quéant en dot
à son mari **Robert de Wavrin**, seigneur de Lillers et sénéchal de Flandre.

La terre de Lillers était entrée dans la famille de Wavrin
par le mariage d'**Hennebert** avec **Sara**, fille d'Enguerrand, qui fonda,
en 1080, l'Abbaye de Ham, près de Lillers, lieu de sépulture de la famille.
Un **Robert de Wavrin** épouse en 1326 **Alice Quéret** ; leur fils du même nom
fut tué à Roesebecke en 1385 après avoir eu, de **Marie d'Arleux**, un fils,
Pierre, qui épousa **Marguerite de Flandre**, fille naturelle de Louis de Mâle.
Avec leur fils **Robert**, qui épousa **Jeanne de Quéant** et périt avec son propre
fils à la bataille d'Azincourt en 1415, s'éteignit la branche mâle des Wavrin ;
mais leur nom et leurs armes furent relevés par les petits-fils de **Béatrix**,
fille de Robert.
Devenue veuve (Robert de Wavrin meurt à Azincourt en 1415),
Jeanne épouse **Guillaume de Lalaing** et la seigneurie de Quéant
revint à Jean VII (ou VIII?) de Créqui.

Wavrin

Branche aînée

& filiation H & G 168 p.300 03.II.590

(Ed. de Saint-Phalle)

6

Robert III de Wavrin
et ?

Robert IV de Wavrin fl 1313 écuyer puis chevalier (1326), seigneur de Wavrin, Lillers et Malannoy (*plaide en 1313 contre les Lillois à propos des privilèges & droits de justice de sa terre de Wavrin, tenue du Roi de France*)
membre de la noblesse confédérée contre la comtesse Mahaut d'Artois (1316)
ép. **Alix Quiéret** + ~1337 (fille d'Hugues + 1312 et de Louise de Belleval + 1319)

Robert V de Wavrin ° ~1300 + ~1367 chevalier, seigneur de Wavrin, Lillers et Malannoy (*partage en 1348 de la succession de leurs parents avec son frère cadet ; transige avec les Lillois sur le procès entamé en 1313 par son père ; tente une sortie (pour l'honneur) de Paris assiégé en 04/1360 contre le Roi d'Angleterre*)
ép. ~1349 **Isabeau de Fiennes** ° ~1308 + ~1360 (fille probable de Jean, seigneur de Fiennes (1322, 1340), et d'Isabeau de Flandres, fille du comte Gui (plutôt que de Guillaume et de Blanche de Brienne mariés dès 1272) ; veuve de Guillaume de Mortagne, seigneur de Dossemer, Be(e)r de Flandres +X 1346 à Crécy)

Béatrix de Wavrin
° 19/05/1306 + ~1350
dame de Wavrin et de Santes, douairière d'Olhain
ép. 23/05/1323 **Jean III Isaac d'Olhain**, écuyer puis chevalier, seigneur d'Olhain et de Gauchin-Le-Gal ° ~1288 + ~1344
postérité Olhain

Mathieu de Wavrin
° ~1312 + ~1384
écuyer, seigneur de Wavrin et de eaucamps-Ligny
ép. 1338 **Jeanne de Bryas de Bristol**
° ~1321 + ~1370

Pierre de Wavrin ° ~1318
+X 27/11/1382 (Roesebeke, inh. à Bouvers-lès-Lillers) écuyer, seigneur de Wavrin, Lillers, Malannoy (*hommage à Lille 22/03/1383 au comte de Flandres pour Lillers, Malannoy & sa Châtellenie, et Wavrin*)
ép. ~1350 **Marie d'Arleux**
postérité qui suit (p.8)

Eustachie de Wavrin
° ~1320 + 1379
ép. 1338 **Thierry, Bâtard de Saint-Omer (alias de Morbecque)**, ° ~1318 + 1377 légitimé, seigneur de Morbecke (fils de Jean, seigneur de Morbecque, et de Nelly van Heulle ?)
postérité Morbecque

Robert VI de Wavrin +X 1382 (Roosebeke) chevalier banneret, seigneur de Wavrin, Lillers et Malannoy, prend Ardres sur les Anglais avec le duc de Bourgogne (07/09/1377)
(*montre 30/10/1381 à Théroouanne, chevalier banneret avec deux autres chevaliers : Jean de Poucques, seigneur de Molimont, Jean de Coupigny, Rogier Le Prevost, seigneur de Campinghem, neveu par alliance de Jean de Saint-Venant (époux de Jehanne La Prevoste) ainsi que huit écuyers de sa compagnie : Tassard de Hersin, Lamont de Lannoy, Le Galois de Le Planque, Le Baudrain de Le Fosse, Jehan Enmenaut, Jehan Donglois, Porrus de Boulenois et Jorrait Le Nesveu ; touche 07/02/1382 du Receveur-Général de la Province de Reims 64 francs or pour ses gages pour la campagne en Picardie sous le sire de Coucy, Capitaine-Général*)
(L'écu de ses armes est soutenu par 2 sauvages)
ép. ? (+ avant la liaison de Robert, qui suit)

X) liaison avec Agnès Le Cambière (veuve de Jean, Mayeur de Santes)

? **Robert de Wavrin**
+ jeune ?

X) Jacquemine de Wavrin
(*légitimée par Lettres patentes du duc de Bourgogne Jean sans Peur à Lille 12/1407*)

Wilaume (Guillaume) de Wavrin chevalier banneret, seigneur d'un fief mouvant de Lens (*tient en bail son neveu Robert dans un acte 20/04/1364 ; servant sous le seigneur d'Aubigny, reçoit le 03/08/1364 ses gages mensuels (40 sous tournois) par Chrétien Ducange, Receveur du Roi à Amiens*) (*ses armes sont brisées d'une aigle au canton sénestre*)

? **Yolande de Mortagne**, dame du Quesnoy, hérite de son frère utérin Robert VI de Wavrin, du fief de Dourier, arrière-fief de Ponthieu
ép. **Gossuin**, seigneur du Quesnoy et de Braffe, chevalier + après 1371

Wavrin

Branche aînée

7

Pierre de Wavrin
et Marie d'Arleux

Robert VII de Wavrin +X 25/10/1415 (Azincourt) chevalier banneret, seigneur de Wavrin (1385) Lillers et Malannoy, Sénéchal de Flandres, conseiller et chambellan du duc de Bourgogne, X à L'Ecluse (08/05/1386) (touche 27/04/1385 à Arras du Trésorier des Guerres du Roi ses gages de 2 mois : 200 £ tournois pour 2 bacheliers et 3 écuyers & plusieurs autres hommes d'armes ; ses armes sont alors timbrées d'un heaume cimé d'une tête & d'un col de taureau et supporté par 2 lions ; perçoit des gages de 130 £ tournois 12/06/1412 pour 1 banneret, 2 bacheliers et 17 écuyers & 15 hommes de trait (archers) ; ses armes : supports : 2 griffons ; cimier : une tête de cheval bridé)

ép. 1) **Marguerite de Flandres** + 03/1388/89

(fille bâtarde du comte de Flandres Louis II de Male)

ép. 2) ~1390 (union favorisée par le duc de Bourgogne Philippe «Le Hardi»)

Jeanne de Caucourt, dame de Quéant ? + après 1412

(fille de Jean et de Jeanne de Farainville ?)

?) liaisons dont a) **Michielle de La Croix** & b) **Jehanne Morelle**

Jeanne «L'Aînée» de Wavrin ° ~1362 + après 1442 (Lille) Demoiselle de Filloméz et Berguettes

(cède ses prétentions sur Saint-Venant, relevant d'Aire à son petit-neveu, fils de sa nièce Béatrix, dame de Wavrin, le 22/02/1443) ép. ?, écuyer, seigneur de Fillomez et Berguettes

Jeanne «La Jeune» de Wavrin fl 1442 (Lille) retirée à l'Abbaye de Ham-lez-Lillers (renonce également à ses droits éventuels sur Saint-Venant, en faveur de son petit-neveu le 20/02/1443)

ép. **Jean du Maisnil de Rosimbos**, seigneur de Rosimbos et Fromelles +X 25/10/1415 (Azincourt)

? de Wavrin (fils)

Evêque de Théroouanne ?

(aucun Evêque de Théroouanne n'y correspond)

1) **Robert de Wavrin** +X 25/10/1415 (Azincourt, avec son père) chevalier, seigneur de Wavrin et Lillers ép. **Jeanne de Créquy «L'Aînée»** (fille de Jean IV, seigneur de Créquy et Fressin, et de Jeanne de Roye ; ép. 2) ~1420 Guillaume de Lalaing + 1475 seigneur de Bugnicourt et Fontaines, Gouverneur & Grand-Bailli de Hainaut & Hollande > d'où Jacques, le «Bon Chevalier»)

Robert de Wavrin
+ jeune avant son père

Extinction
de la branche aînée

1) **Béatrix de Wavrin** + après 1446 dame de Wavrin (1421), Malannoy et Lillers ép. **Gilles**, chevalier, seigneur de Berlettes et Florenville + 1422 (leurs enfants relèvent nom & armes de Wavrin)

Bonne (dés héritée par son neveu) qui ép. **Jacques Quiéret**, chevalier, seigneur de Heuchin ; **Waleran(d) dit «de Wavrin»** ° ~1418 ? seigneur de Wavrin & Lillers puis de Saint-Venant et Malannoy (par donation de Jeanne de Wavrin) croisé en Morée (1444) corsaire en Méditerranée, qui ép. **Lièveline de Roubaix** (fille du seigneur de Roubaix) d'où une fille qui ép. le seigneur de Maleghem ; **Philippe**, seigneur de Wavrin et Lillers, Saint-Venant et Malannoy, qui vend ou engage ces terres à Charles de Croÿ, 1^{er} Prince de Chimay)

tige de la seconde Maison de Wavrin (extinction ~1500 avec Philippe, seigneur de Wavrin, Lillers, Malannoy & Saint-Venant) >cf pp.9, 31

2) **Jeanne de Wavrin** + ~1421 ép. ~1416 **Gaucher de Rouvroy**, seigneur de Saint-Simon (02) et de Rasse (Raches-lez-Douai), Chambellan du duc de Bourgogne (1416) (teste 05/01/1459) (fils de Mathieu II, seigneur de Saint-Simon, Chambellan du duc de Bourgogne, et de Jeanne de Haverskerque) ; ép. 2) Marie de Sarrebrück (fait relief en 1423 des fiefs de Lillers et Malannoy au nom de son fils Antoine, héritier de sa mère et d'autres, provenant du bisaïeul de celui-ci : Pierre)

Epitaphe des 2 Robert de Wavrin +X à Azincourt (Abbaye de Han près Lillers) : «Cy gistent messire Robert, seigneur de Wavrin, de Lillers et de Malannoy, chevalier, et messire Robert de Wavrin, son fils et héritier, chevalier, et trespasèrent ensemble à la bataille d'Azincourt, qui fut l'an mil IIII et XV, le XVe jour du mois d'octobre. Priez Dieu pour leurs âmes et de tous les trespassez. Et feist ceste lame faire madame Béatrix, dame de Wavrin, de Lillers et de Malannoy, fille et sœur desditz trespassez. Priez Dieu pour eulx.»

?a) **Jehan, Bâtard de Wavrin** ° ~1395 + ~1475 légitimé par le duc de Bourgogne Philippe «Le Bon» (05/1437), chevalier, seigneur du Forestel (Santes) et Fontaines, auteur des «Anchiennes Chronicques d'Engleterre» ép. **Marguerite Hangouart** (fille de Jean, Bourgeois de Lille, et d'Agnès Fourligniet ; veuve de Guillaume-Henri de Tenremonde, Bourgeois de Lille)

?b) **Galien, Bâtard de Wavrin** + peu après 1459 légitimé (04/03/1459) écuyer du duc de Bourgogne Philippe «Le Bon» X) liaison avec **Elise de Wattrelos**

X) **Alexandre, Bâtard de Wavrin** légitimé (08/1512, Bruxelles & enregistré à Lille le 22/09/1513 moyennant une finance de 40 £ acquittée le 03/10) écuyer, sert l'Empereur Maximilien et Philippe «Le Beau», Roi de Castille ép. ?

Wavrin 2^o Maison

Wavrin

2^o Maison

8

La seigneurie de Wavrin est donnée en apanage à Marguerite de Croÿ à son mariage avec Charles, comte de Lalaing. Cette dernière Maison conservera Wavrin.

Philippe de Wavrin, seigneur de Wavrin + 01/01/1500
ép. 07/10/1463 **Isabeau de Croÿ**

sans postérité

Charles II de Lalaing, baron d'Escornaix ° ~1506
+ 21 ou 22/11/1558 (Bruxelles) (fils du comte Charles 1^{er} de Lalaing et de Jacqueline de Luxembourg)
ép. 30/08/1528 (ou 1531 ?) **Marguerite de Croÿ** ° 06/12/1508 + 11/07/1540 (ou 1549 ?) dame de **Wavrin**, Ecaussinnes, Warpont et Brébière (fille de Charles de Croÿ comte puis Prince de Chimay (04/1486), seigneur de **Wavrin**, **Lillers** et **Saint-Venant**, chevalier de la Toison d'Or, parrain, tuteur et Gouverneur du futur Charles Quint, et de Louise (Jeanne) d'Albret, vicomtesse de Limoges, dame d'Avesnes et de Landrecies)

Wavrin

Filiations inconnues & non connectées

des 1^{ère} & 2^{nde} Maisons de Wavrin

? Arnoul de Wavrin

vassal du comte Philippe (~1171) avec le Sénéchal Hellin
1^{er} (cité dans une charte de l'Abbaye de Loos)

? Jean de Wavrin

vassal du Sénéchal Roger III (cité 1157 comme témoin au contrat de mariage de Renaud, Châtelain de Lille avec Mathilde de Wavrin (fille du Sénéchal))

? Gérard de Wavrin

vassal du seigneur d'Avesnes (~1177)

? Roger de Wavrin

+~1230 (possède une dime à Wattrelos (Flaterlos) qu'il cède à l'Abbaye de Loos, avec le consentement de sa femme Sybille)
ép. **Sybille** (veuve, elle fait confirmer cet acte de son mari à Saint-Venant par Sybille de Flandres, dame de Lillers, veuve du Sénéchal Robert 1^{er}, ce à quoi celle-ci consent 11/1231)

? Robescote de Wavrin

chevalier croisé, vassal de l'Empereur Baudouin de Constantinople comme chevalier Flamand (témoin de plusieurs de ses chartes données au Palais des Blaquerne en 02/1204)

? Pierre de Wavrin dit «Anieux du Pen»

écuyer, Châtelain de Saint-Omer (donne quittance de ses gages 12/12/1446 : son sceau, aux armes des Wavrin, est brisé d'un petit écusson au canton dextre ; & l'écu est timbré d'un heaume cimé d'une tête de cheval bridé)

Wallerand de Wavrin

Tige de la 2^{nde} Maison de Wavrin

? Catherine de Wavrin

ép. **Colart de Rély**

Jeanne de Rély,

dame de Caumont-en-Artois
ép. 15/01/1396 **Emond d'Abbeville**
chevalier, seigneur de **Boubers**,
Domvast, Frencq et Bléquin, Chambellan du duc de Bourgogne ° ~1365

? Jean de Wavrin

(conserve la moitié du fief de La Vallée)
ép. **Nicole de Baugy**

Henri de Wavrin

écuyer (relève la moitié du fief de La Vallée, mouvant de Bonneul, Châtellenie dépendant de la duchesse de Bourbon, comtesse de Clermont-en-Beauvaisis, située dans la Prévôté de Mondidier)

? Georges de Wavrin ° ~1461

écuyer, seigneur du Quesnoy et de Quermes, cité comme Pair du château de Lillers (1507)

Jean, Bâtard de Wavrin ° ~1445 + après 1507 seigneur de Garbecque (relevant en pairie de Lillers) Elnes (~1460/73)

et du Forestel (défend en 06/1489 au nom du Roi des Romains, la ville de Hal en Hainaut, assiégée par les Flamands & les Brabançons, alliées aux Français) («Jehan, bastart de Wavrin») (font relief ~1473 du fief de La Haye, tenu du château d'Aire, qu'Isabeau possédait pas sa mère + 1473 ; vendent 27/10/1482 leur pairie de Guisnes sise à Lumbres, à Philippe de Crèveceur, Maréchal d'Esquerdes ; vendent 27/10/1492 le château d'Elnes(s) à Jehan du Bois, seigneur de Tencques à Acquin, canton de Lumbres ainsi que la plupart de leurs biens dans la région)

ép. dès 1473 **Isabelle (Isabeau) de Renty** (fille de **Jean, Bâtard de Renty** fl 1440 chevalier, seigneur de Cléty et Samette, et de **Catherine d'Isques** + après 1465 (fille de Guillaume et de Marie d'Elnes) (Elnes, au canton de Lumbres, mouvant du Comte de Fauquembergues)

Anne, Bâtarde de Wavrin

(reçoit de son père naturel le fief de La Mairie, Prévôté ou Vicomté héréditaire d'Arleux près Douai, tenu du seigneur du lieu (dénombrement de Crèveceur & d'Arleux 1480))

Wavrin

Branche de Saint-Venant

armes des Wavrin brisées d'un lambel à trois pendants de gueules

6

Robert 1^{er} de Saint-Venant dit «Brunel»
et Marie (de Roye) ?
X) liaison avec ?

Robert II de Wavrin
dit «de Saint-Venant»
° 1283 + dès 1316 chevalier,
seigneur de Saint-Venant,
Sénéchal de Flandres
ép. Marie (de Roye) ?

Marie de Wavrin dite «de Saint-Venant»
ép.~1321 Gilles VI de Berlaimont,
chevalier, seigneur de Chin, Ghermignies
et Busignies + dès 1366

postérité dont Marie qui ép. Gérard d'Ailly
dit « de Rumes», écuyer, seigneur de Rumes,
Oostham, Quardmechelen, Beverloo
& Pays de Hamme

Anne (alias Jeanne) de Wavrin dite «de Saint-Venant», dame de Coupigny
ép.~1315 Jean II Malet, seigneur de Bernay, Sées et de Graville dit Grignart»,
chevalier banneret (Flandres) fait chevalier par le Roi (1313) avec Louis
(X «Le Hutin»), Philippe (V «Le Long») et Charles (IV «Le Bel») + après 1328

postérité Malet de Graville

Jeanne du Maisnil ép. Robert Malet dit «Grignart», seigneur des Prets
puis de Coupigny-les-Béthune en 1356. La Maison du Maisnil serait-elle
une division de la Maison de Wavrin ?

X) ?, Bâtard
de Saint-Venant

Postérité qui suit (p.13)
d'une branche bâtarde
de Saint-Venant
dite «de Markant»

Robert III de Wavrin
dit «de Saint-Venant»
+ après 1360 (~1370 ?) écuyer (1318),
chevalier, seigneur de Saint-Venant,
Maréchal de France
ép. ?
X) liaison avec ?

détails & postérité
qui suivent (p.11)

Dreu (alias Andrieu)
de Wavrin dit
«de Saint-Venant»
chevalier (1331)
(brise ses armes
d'un lambel
à cinq pendants)

Mathieu 1^{er} de Wavrin dit «de Saint-Venant»
+ avant 1349 chevalier, seigneur d'Armentières
(en partie, 1330) (brise ses armes d'un lambel
à trois pendants «componés»)
ép. Jeanne de La Haye (ép. 2) ? de Brias ?
(obtient le bail de ses enfants mineurs,
1349-1352)

Jean de Saint-Venant + ~14/03/1384
écuyer (1349, 1352) puis chevalier,
seigneur du Liemon(t) (1377),
X les Anglais (1370, 1373) et les Flamands
(Roosebeke, 1382) (brise ses armes d'un lambel
à trois pendants ; est dit cousin germain
de Robert de Saint-Venant dit «Markant»)
ép. Jeanne (alias Anne) Le Prévost
(elle confirme 13/07/1384 les donations
de son mari à l'Abbaye de Marquette ;
ses armes : au lion,
selon les actes de Marquette)

sans postérité

Mathieu II
de
Saint-Venant
+ avant 1396
chevalier

Péronne de Saint-Venant
(possède à Wattignies le fief-pairie
de Barghes, tenu du Châtelain
de Lille, autrefois à Robert
de Wavrin, seigneur de Saint-Venant
et Wattignies ; ce fief passe ensuite
à Robert de Rasse, pupille
de Gaucher de Rouvroy,
seigneur de Saint-Simon)
ép. Pierre, chevalier,
seigneur de Briast
et du Rant + dès 1389

Jeanne de Saint-Venant + dès 1394
ép. Pierre de Haverskerque
dit «Wisquette», seigneur d'Erre
et de Raisse (Rache-lez-Douai)
& Châtelain d'Orchies + après 1361
& avant 1372

postérité Haverskerque (dont Pierre
«de Wiquetes», chevalier, seigneur de Raisse,
Chambellan du Roi, Châtelain d'Orchies ;
& Jeanne qui ép. Mathieu de Rouvroy,
chevalier, seigneur de Saint-Simon
d'où Gaucher de Rouvroy, chevalier, seigneur
de Saint-Simon et de Raisse, Châtelain
d'Orchies et de Bailleul (1420) qui ép.
sa cousine Jeanne de Wavrin et qui
revendique la terre de Saint-Venant en 1443)

Wavrin

10

Branche de Saint-Venant

Robert III de Wavrin dit «de Saint-Venant» + après 1360 (~1370 ?)

écuyer (1318), chevalier, seigneur de Saint-Venant, sert à Lille et en Flandres sous le sire de Noyers (1325), Capitaine des Frontières de Flandres (12/04/1326), sert le Roi Philippe VI de Valois (1328), Grand Fauconnier de Flandres (créé à Cambrai 14/07/1334), Sénéchal de Flandres (par inféodation & Lettres patentes 15/10/1336 à Fampoux, confirmé 03/11), assiste à l'Assemblée de la Noblesse de Picardie (1337, comparution à Arras 18/09), convoqué à Amiens puis à l'Ost de Bouvines avec un chevalier et 40 écuyers de sa compagnie, Lieutenant des Maréchaux de France (dès 07/1340), Maréchal de France (dès 1342, répond, comme tel, à la semonce du Roi à Compiègne du 12/10/1346 avec 2 chevaliers et 27 écuyers), mène en Bretagne la compagnie de Jean de France, duc de Normandie, avec Charles de Montmorency (1344), accompagne le Prince en Guyenne contre le comte de Derby (1345), X avec 5 chevaliers et 44 écuyers sous le Maréchal Arnoul d'Audrehem à Ardres (1355, dès le 28/06), rejoint l'Armée à Breteuil (1356, jusqu'au 20/09) (reçoit 06/08/1358 une gratification de 2.000 écus d'or), sert en Berry et Nivernais sous le Lieutenant-Général Arnaut de Cervole (07/1359), conseiller du Roi (avant 24/03/1363) (reçoit un don du comte Louis 1^{er} 07/06/1334 ; reçoit du Roi 100 deniers d'or 08/11/1348 à Villers-Cotterêts ; puis 200 écus d'or du Roi Jean à Montpellier 18/01/1350 ; reçoit du Roi une rente à vie de 1.000 florins d'or à l'écu par Lettres du 02/03/1353 puis sur le Trésor Royal par Lettres du 03/09/1354 ; puis 500 £ tournois à Rouen 01/07/1355 par le Trésorier des Guerres sur les gages de sa compagnie en Normandie ; quittance 14/01/1356 d'une rente de 1.000 £ tournois sur la recette de Champagne ; reçoit du Dauphin Charles la terre de Lescluse en Palluel, rachetée par le même, devenu Roi, le 11/09/1364 pour 3.000 francs or ; donne quittance 20/11/1364 de 400 francs or en déduction de 3.000 accordés par le Roi en contre partie du châtel de L'Ecluse ; son sceau : «écusson plein en abîme &, sur le tout, en chef, un lambel de 3 pièces» ; support : 1 aigle & 1 griffon ; cimier : une tête de lièvre ?

ép. ?

X) liaison avec ?

Alix de Saint-Venant + après 1390
dame de Saint-Venant

ép. **Guillaume de Clermont dit «de Nesle (ou Néelle)»**,
chevalier, seigneur du Sauchoy +X 1356 (Poitiers) (fils puîné
de Jean, seigneur d'Offémont, Queux de France,
et de Marguerite de Mello)

postérité dont **Guillaume de Nesle**

X) Flament, Bâtard de Saint-Venant

+ dès 1396/97 (reçoit un fief
de sa demi-soeur à Lillers,
mouvant d'Aire)
ép. **Marguerite**

Wavrin

Filiations inconnues

& non connectés

Branche de Saint-Venant

possible bâtard d'Andrieu de Saint-Venant

? L'Allemand de Saint-Venant

X en Espagne avec du Guesclin (1365),
fait chevalier (1367), X à Navarette (fait prisonnier),
X les Flamands rebelles (1382) et défend
Audenarde sous le sire de Wavrin son parent

Une (ou plusieurs) famille(s) homonyme(s) de Saint-Venant

(sans aucun lien familial avec les Wavrin)

notamment dans la Bourgeoisie Echevinale de Douai :

Jean de Saint-Venant, Echevin de Douai en 1217 ;

Monnart (Simon) en 1230 ;

Evrard en 1273, cité en 05/1268 avec sa femme Isabeau ;

Lanvin en 1278, 1285 et 1287.

Gille(tte) dote l'Hôpital des Wez (futur béguinage) en 1260 ;

Enguerrand teste en 1271 en présence de ses frères Evrard et Lanvin ;

Mahius, seigneur d'Iwir en 1296/97, fils de Gérard et d'Isabelle

(cette dernière nièce d'Evrard de Saint-Venant) ;

Robert, Abbé de Vaucelles (1204-1238) ;

Robert, Bailli d'Arras (1270) ;

Evrard de Saint-Venant ép. ~1385 Jeanne de Belleforière ;

& ailleurs :

Philippa de Saint-Venant (teste 08/1269), soeur de Pierre de Bernay, Evêque

de Bayeux (1276-01/1306) & épouse du tourangeau Pierre de La Brosse

(peut-être Chambellan des Rois Louis IX et Philippe III «Le Hardi»),

fini pendu à Montfaucon (1277).

cadet ou puîné d'un seigneur de Saint-Venant :

? Jean dit «**Boort**» ou «**Behort**» de Saint-Venant + dès 1387 chevalier,
seigneur du Glay et de Douvrin (lez-La-Bassée) (*vend ~1360 son quint d'un fief
à Courcelles (tenu du Château de Lens) au seigneur de Bauffremez ; charte à l'Abbaye
du Saint-Sépulcre de Cambrai 21/06/1372) (armes parties des deux époux :*
*«le 1^{er} parti à l'écusson en abîme à un lambel de trois pendants, un filet posé
en bande brochant ; le 2nd parti, à l'écusson en abîme, à l'orle de papegays»)*
ép. **Isabeau du Maisnil (-en-Artois)**, dame de Douvrin + ~1414
(ép. 2) Jehan d'Outre, chevalier, Châtelain d'Ypres et seigneur de Veldinghes,
défenseur d'Ypres contre les Anglais en 1383, + dès 09/1397 fils de Gérard
et de Jeanne d'Aubigny, vicomtesse d'Ypres
(*relève 01/06/1390 le fief de la Tour de Ruyt, hérité de sa femme, et Le Maisnil
(-lez-Ruit, arr. de Béthune, canton d'Houdain), mouvant du château d'Arras
(armes des du Maisnil : «D'azur, à l'écusson d'argent en abîme
à l'ourlet (orle) de coquilles du même»*)

sans postérité

Wavrin

branche (bâtarde ?)
de Saint-Venant
dite «de Markant»

10

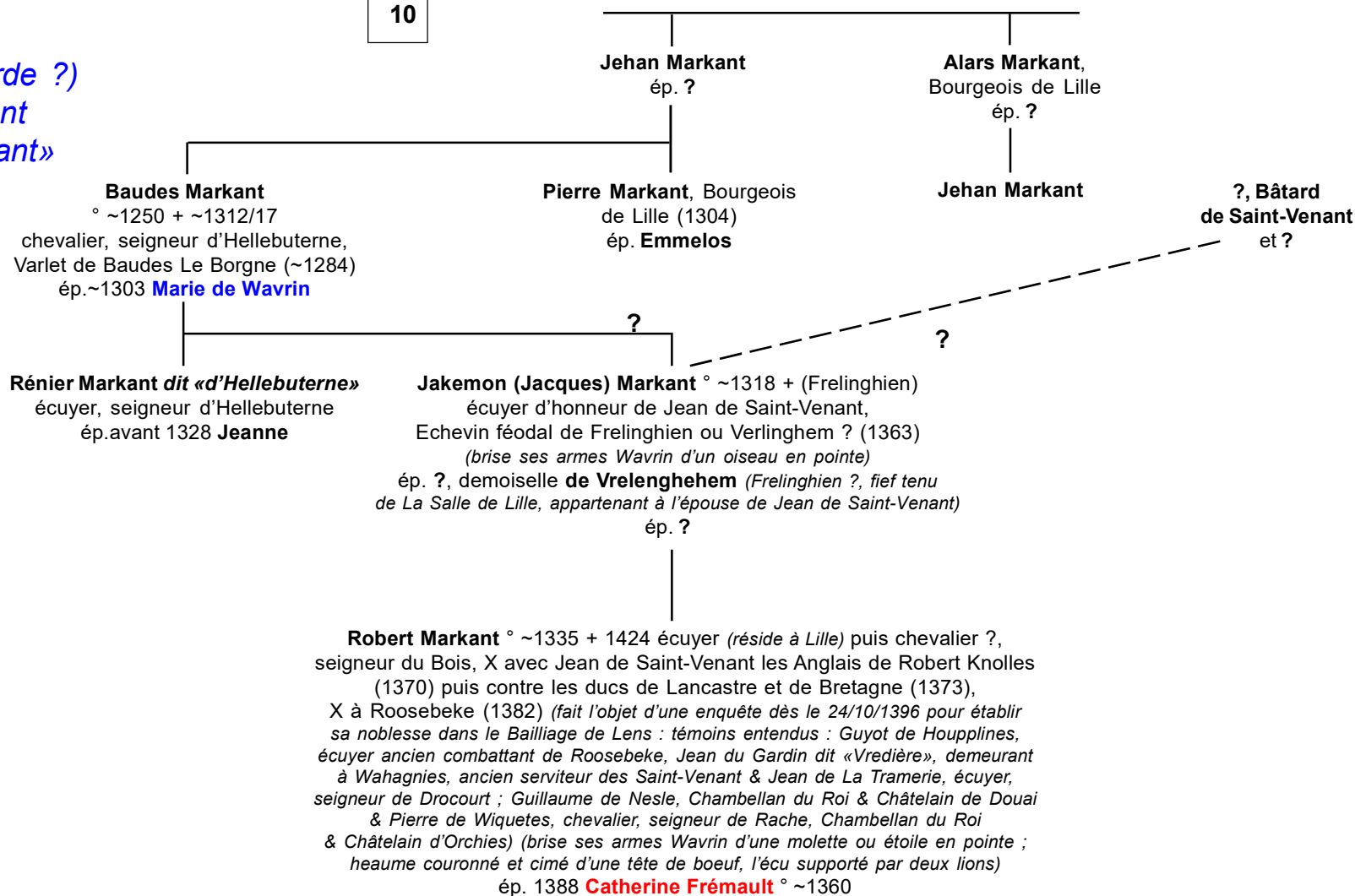

postérité qui suit (p.14)

Wavrin

branche (bâtarde ?)
de Saint-Venant
dite «de Markant»

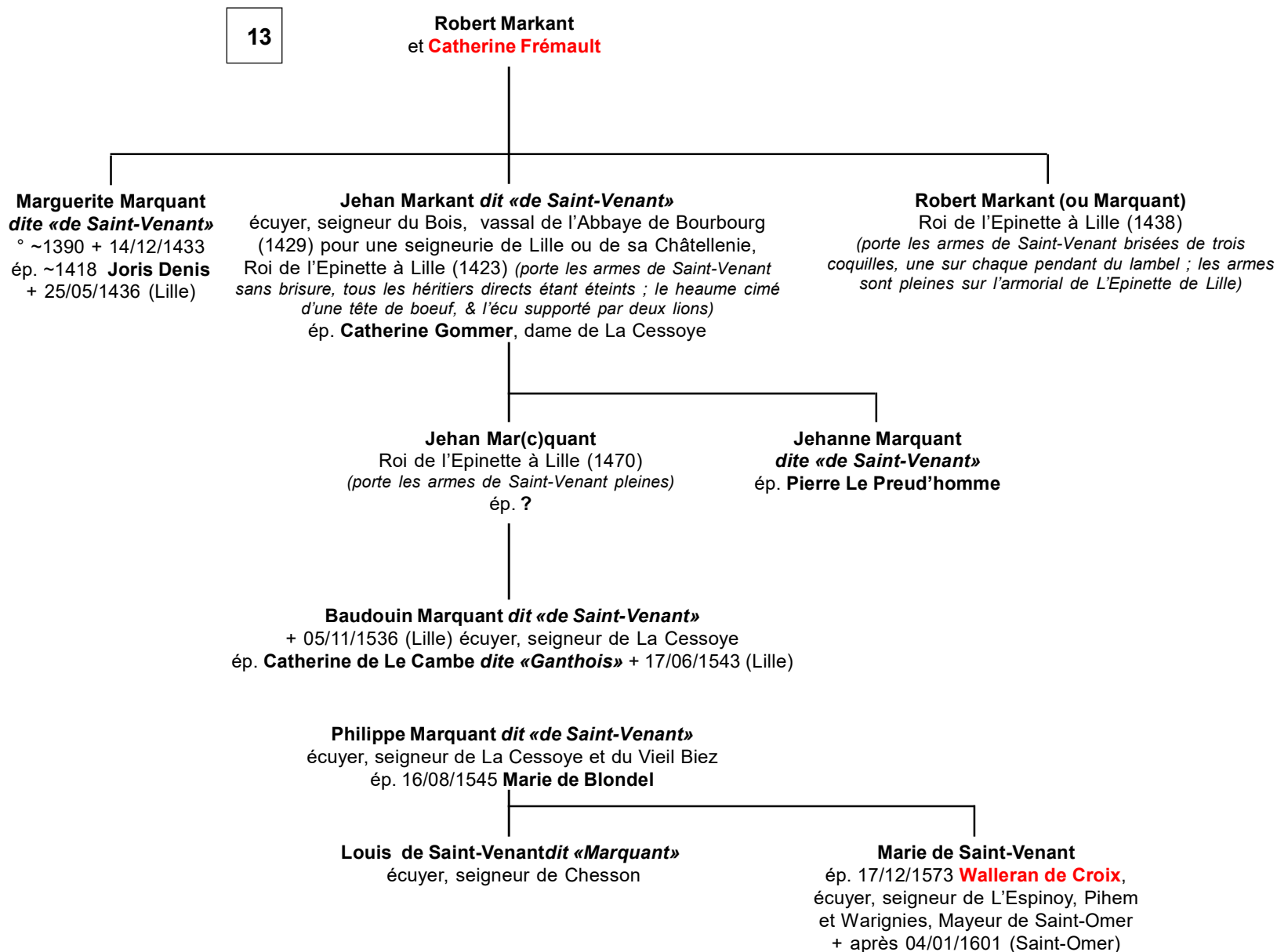

*extinction de cette branche au XVII° qui a repris le nom
de Saint-Venant avant de disparaître
ce que nul ne pouvait plus lui contester...*

Wavrin

Branche de Waziers

armes des Wavrin brisées d'une bande de gueules brochant sur le tout

4

Hellin 1^{er} de Wavrin dit «Onkel» ou «L'Oncle»
(«*Avunculus*») puis «*de Waziers*»
et **Marie (de Commines ?)**

Hellin II de Waziers dit «Merlin» (marteau),
+ dès 1239 chevalier, seigneur de Heudincourt,
en litige avec les Bourgeois de Douai
à propos de sa seigneurie de Waziers (~1237)
ép. dès 1226 **Marguerite** + après 01/1256

Robert de Waziers
fl 1245 seigneur de Waziers
ép. ?

Hellin III de Waziers + ~1286 (ou 1298 ?)
chevalier (dès 1275) seigneur de Heudincourt,
X pour le Roi (*ban du Vermandois, 1272*)
(d'abord (~1260) sous tutelle du Connétable
de Flandres *Maélin II de Beusart*)
ép. dès 1272 **Alix de Comines** + après 1306

postérité qui suit (p. 16)

Robert de Waziers + dès 1270
chevalier, seigneur de Raimbaucourt
(dès 1243)
ép. **Béatrix**, dame **d'Hornaing**
(fille de Wautier, chevalier, seigneur
d'Hornaing, et de Marie)

Marie de Waziers,
dame d'Hornaing et de Raimbaucourt
ép. **Gérard**, seigneur de **Viane**,
chevalier (1287)

? Usile de Waziers
dame d'Egnicourt
ép. ?

Wavrin

Branche de Waziers

15

Hellin III de Waziers
et **Alix de Comines**

Hellin IV de Waziers + après 1318 (1339 ?)
écuyer puis chevalier, chevalier du Roi
(dès 1315), seigneur de Heudincourt
(tenue du comte d'Artois sauf La Tour et le Vinage,
tenus du Roi, Châtelain de Péronne)
et de Commines, X les Flamands rebelles
au Roi (confirme 08/1303 les dispositions
de son père envers l'Abbaye de Vaucelles ;
le Roi récompense ses services en Flandres
par une rente viagère de 60 £ parisis sur la terre
de Miraumont ; Louis X «Le Hutin» confirme et étaye
cette rente en rente héritière par Lettres données
à Veilly 08/1315 ; Hellin IV vend cette rente
20/01/1318 au chapitre de Notre-Dame d'Arras)
ép. ? (**Le Grand**) de Chaul(l)e

Robert de Waziers
+ avant 1309
chevalier, seigneur
de Comines (succède
dès 1281 à Baudouin),
feudataire
de La Salle de Lille
(armes des Waziers
sans brisure connue ;
cri : «Commines !»)

**Maailin
de
Waziers**
(témoin
d'une
charte
de sa mère
1303)

Jean de Waziers
fl 1313/26
seigneur
de Waziers
(en partie)
ép. **Marguerite
de Lalaing**
+ ~1344

Colart (Nicolas) de Waziers
+ dès 1348 chevalier, seigneur
de Linselles et de Blaton (fief
de Commines) (donne une charte
05/03/1327 à l'Abbaye de Marquette ;
reçoit du comte Louis 1^{er} une rente
de 50 £ ; porte les armes de Waziers
mais avec la bande componée
& trois chimères : une au dessus
& les 2 autres sur les côtés de l'écu)
ép. ?, dame **d'Esvin** (relève
en 1348 un fief mouvant de Lens)

? de Waziers
ép. **Guillaume
de Jauche**, seigneur
de Gommignies (fils
de Gérard, chevalier,
seigneur de Jauche,
et de Berthe de Bruel)

? de Waziers
ép. **Florent
de Saint-Ylier**
(obtient un fief
de 10 livrées
de terre de son
beau-frère
Hellin IV)

postérité : 1 fils,
**Guillaume de Jauche-
Mastaing**, seigneur
de Gommegnies et de
Mastaing qui ép. **Nicole
d'Enghien** ; & 1 fille)

Jeanne de Waziers + ~1399
ép. **Josse de Halluin**, seigneur
de Hemsrode, Gouverneur du comté
de Réthel (dépendant du comte de Flandres)
+ dès 1390 (le comte Louis II le 12/04/1360
à Gand leur alloue une rente viagère
assise sur le domaine de Menin)

? **Nicolas de Wavrin**
seigneur de Waziers,
Capitaine
de Douai (1340)

Hellin V de Waziers ° ~1295 + après 1345 (1354 ?)
chevalier (dès 1318), seigneur de Waziers,
Heudincourt, Gouzeaucourt et Comines
ép. **Agnès de Barbençon** (fille du seigneur de Barbençon
et de ? de Dargies)

Alix de Waziers
(citée dans la vente
de rente de Miraumont
1318)

Hellin VI de Waziers + 05/04/1411 écuyer (~1348) puis chevalier,
seigneur de Waziers, Heudincourt et Comines
(armes (comme pleige du comte de Flandres à Arras 19/05/1369) écu timbré
d'un heaume cimé d'un pompon entre deux cornes et supporté par 2 lions)
ép. 1) 1348 **Béatrice d'Aveluys (alias de Wingles ?)**, dame
d'Hénin-Liétard (en partie, relevant de Lens) (fille du seigneur
d'Aveluys et de ? de Sombreffe)
ép. 2?) **Béatrix de Châtillon**, dame de Beauvoir
ép. 2 ou 3?) **Jeanne de Berghes-Saint-Winoc**
(fille du chevalier Guillebert ou Guillaume)

postérité (5 enfants) qui suit (p.17)

Wavrin

Branche de Waziers

15

Hellin VI de Waziers
et 1) Béatrice d'Aveluys
et 2) Jeanne de Berghes-Saint-Winoc

1) Hellin VII de Waziers, écuyer

(probablement + avant son père)

ép. **Catherine Malet**, dame de Buire (fille de Gilles, chevalier, seigneur de Villepescle, vicomte de Corbeil et seigneur de Soisy, Châtelain de Pont-Sainte-Maxence, maître d'hôtel du Roi, + 1410, et de Nicole de Chambly) (en 1373, «Gilet» Malet, alors Valet de Chambre du Roi Charles V avait inventorié la Bibliothèque Royale) (armes **Malet** : «Fascé d'hermine et de gueules de six pièces, à une coquille de gueules sur la première fasce à dextre» ; **Chambly** : «De gueules, à trois coquilles d'argent, la première, cachée sous un franc quartier fascé de six pièces d'argent & de gueules, les fascés d'argent chargées chacune de trois coquilles de gueules»)

Louis de Waziers, écuyer, seigneur d'Heudincourt et Gouzeaucourt, sert le Parti Bourguignon aux sièges de Crépy-en-Laonnois, Melun, Saint-Riquier-en-Ponthieu, Araines, Meaux ainsi qu'à la bataille gagnée par le duc Philippe «Le Bon» entre Saint-Riquier et Saint-Valéry (hommage 23/03/1417 pour sa Tour d'Heudincourt, les terres de Buyres et Boucly ; il obtient rémission 06/1423 du Roi de France & d'Angleterre (Henry V) pour avoir tiré vengeance d'un homme qui l'avait outragé à Heudincourt)
ép. **Jeanne de Falvy** (fille aînée de Raoul, seigneur de Falvy)

postérité qui suit (p.18)
des **seigneurs de Waziers**

1) Marie de Waziers + ~1413

dame de Wingles, héritière de Waziers et d'Hénin-Liétard
(en partie)

ép. 1) ~1365 **Jean III**, chevalier, seigneur de **La Hamaide** et de Willems, Sénéchal de Flandres (titre & dignité hérités de sa femme) + 01/06/1396 (fils de Jean II de La Hamaide, seigneur de Willems et de Rebaix, et de Jeanne de Ligne) (relève 1385 la terre & pairie d'Hulluch, mouvant de Lens)

ép. 2) ~1389 **Hue Malvoisin dit «Briffault de Sor(i)el»**, écuyer puis chevalier (teste 23/9/1415) (apparenté aux Happlaincourt, Chin, Bousies & Moy)

Un **fief de Waziers** existait à Wavrin même, tenu en Haute Justice de La Salle de Lille & consistant en un manoir, dix bonniers de terre et des rentes ; le seigneur de Wavrin l'acquit ~1396, pour 200 francs, des époux Jean d'Audrignies, chevalier, seigneur de Tourcoing et de Templeuve-en-Dossemer, et Yolent (Yolande) de Mortagne, à prendre après le décès de Marie-Florine, veuve de Jehan Florin.
NB : la dame de Tourcoing était la soeur utérine de Robert VI, seigneur de Wavrin +X 1382

1) Jeanne «L'Aînée» de Waziers, dame de Comines

(aïeule de Philippe, célèbre chroniqueur du règne de Louis XI)
ép. **Colart de La Clyte**, chevalier, seigneur de Renescure, Comines, Rencsent et du Til, Gouverneur de la Flandre Wallonne (1374) à Cassel puis à Lille + 1404

tige de la famille des **seigneurs dits «de Comines»**

1) Catherine de Waziers

+ fin 10/1428 (Douai)

(teste 04 & 27/09) (transige 23/04/1382 avec les tuteurs désignés de ses enfants mineurs Jeanne et Marguerite Pourchel : son propre père, le sire d'Aveluys, ainsi que son beau-frère Colart de La Clite)
ép. 1) avant 1379 **Amoury Pourchel**, écuyer, seigneur de Frémicourt + ~1382 (fils de Ricart, chevalier, seigneur de Frémicourt, Gouverneur de la Flandre Wallonne (1364), et de Marie de Wastines)

ép. 2) **Watier de Vertaing**, chevalier, seigneur d'Aubigny (-lez-Douai) + dès 1407

2) Jeanne «La Jeune» de Waziers

(relève la terre d'Esvin, mouvant de Lens, en 1399)

ép. avant 1377 **Thomas de Bauffremez**, chevalier, seigneur de Flequières + dès 1391

Wavrin

Seigneurs de Waziers

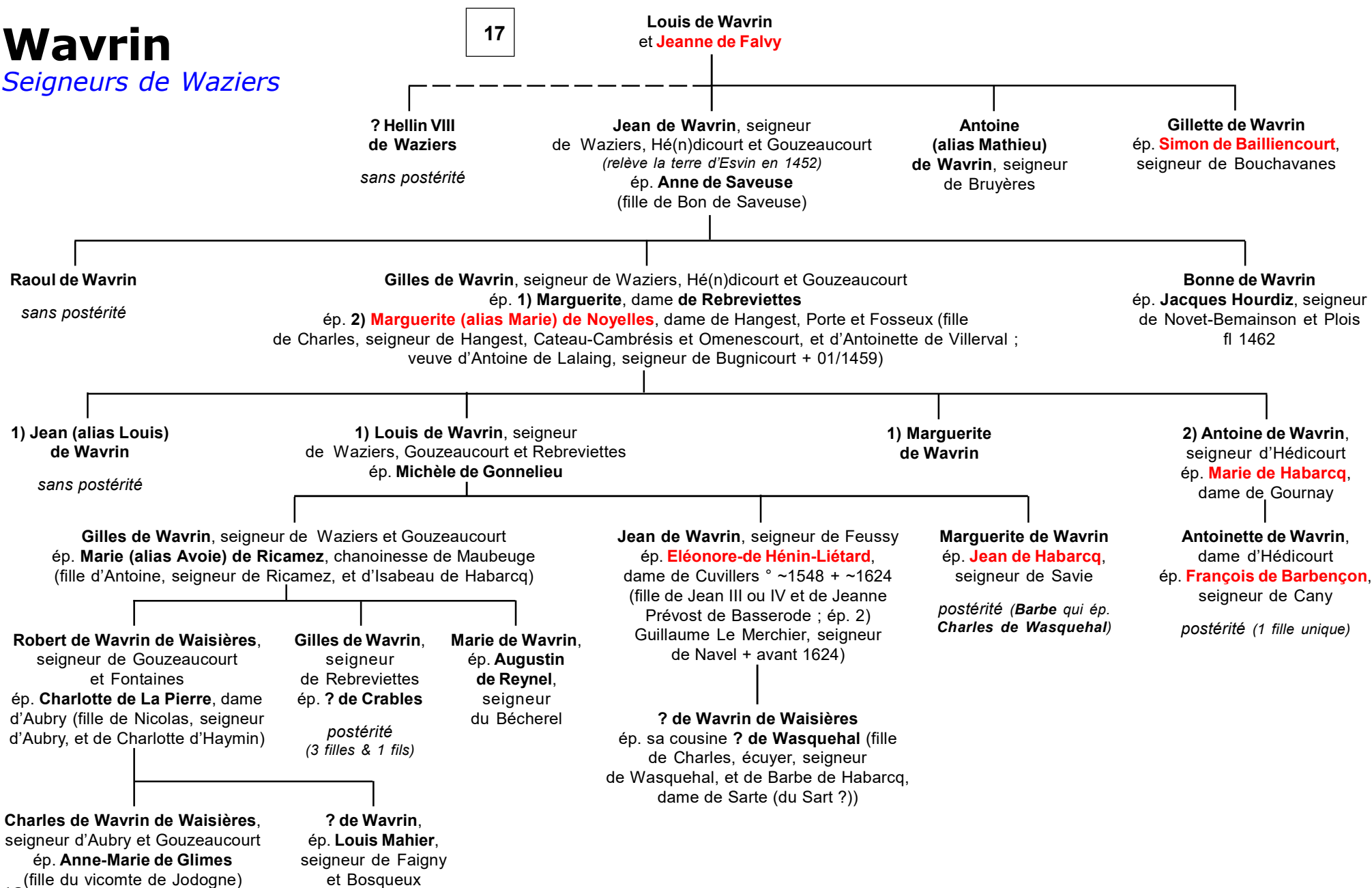

Wavrin

Familles homonymes & non connectés Branche de Waziers

famille homonyme :

Gérard de Waziers (ou Wasiers)
vassal du Prévôt de Douai à Estrées (1207)
ép. **Isabeau de Noyelles (Nigella)**
(cités acte de Sainte-Croix de Cambrai)

famille homonyme :

Nicolas de Waziers (ou Wasiers)
chevalier, seigneur de Waziers (1209)
ép. **Ermengarde de Douai-Auberchicourt**
(cités actes de l'Abbaye de Marchiennes
& Collégiale Saint-Pierre de Douai)

famille homonyme (fiefs près de Marchiennes) :

Michel de Waziers (ou Wasiers)

chevalier (obtient en 1268 la justice vicomtière pour son fief de La Rosière, mouvant d'Orchies & depuis, nommé de La Loire - selon un acte de Flines ; achète 1272 des terres à Beuvry, juridiction de Marchiennes ; cité comme garant du Roi 1275 ; possède une terre à Cantin, passée ensuite à l'Abbaye de Flines ; ses armes portent une bordure brisée d'une bande losangée, armes plus proches des armes des Landas d'Eyne & des Wastines que des Wavrin !)
ép. ?

postérité

Ade de Waziers ép. **Gilles de Berlaymont**
(fils de Gilles et d'Ide d'Avesnes
dite «de La Flamengrie»)

possible même famille homonyme

(fiefs près de Marchiennes) :

Potin de Waziers (ou Wasiers)

vassal de Marchiennes
(témoin ~07/1251 de la vente de la seigneurie de Tilloit par le seigneur de Cysoing à l'Abbaye de Marchiennes)

famille homonyme :

Gérard de Waziers (ou Wasiers), chevalier
(frère d'Hugues, seigneur de Féchain en Ostrevant, et de Simon)
(engage sa dîme de Lambres, tenue du seigneur d'Oisy, à l'Abbaye du Cateau en 05 et 06/1213 ; il aliène cette dîme en 07/1220 lors de la croisade d'Hugues son frère ; témoin 1219 et 1221 d'actes du seigneur d'Antoing ; vend sa dîme de Waziers au chapitre Saint-Pierre de Douai en 1245) (les armes d'Hugues sont au lion brisé d'un lambel de quatre pendants
ép. **Isabeau (de Marbais ?)**

postérité

(un fils : **Alard**, mineur en 1220 + dès 1245,
un autre **Gérard** (cité 1245) et ?, une fille)

famille homonyme (probablement issue des premiers Prévôts de Douai, et, par eux, des seigneurs d'Oisy) :

Gillion (Gilles) de Waziers (ou Wasiers)

+ avant 08/1278 chevalier

ép. **Isabeau** (teste 1287)

(elle vend la récolte d'un champ 08/1278 ; témoin d'une enquête 1282 à Waziers ; cède 1285 et 1296 des terres de Waziers à son fils Wautoul)

postérité

(un fils : **Wautoul** d'où **Jean**, clerc ;
Sautain, femme de **Colart dit «Gringhart» de Raisse**, clerc (fils de Jean) ; **Jean** (cité 12/1278) ; **Marie**, épouse de **Jean Loffroy (alias Li Auffrois)** ; & **Colart** et **Willame** (cités 20/04/1292))

? Marie de Wavrin,

dame d'Aine et de Cauroy

ép. **Jean de Recourt dit «de Lens»**

+ après 1414

Wavrin

Branche de Goisaucourt (Gouzeaucourt, 59)

maintient son nom de Wavrin
sans aucune attache connue...

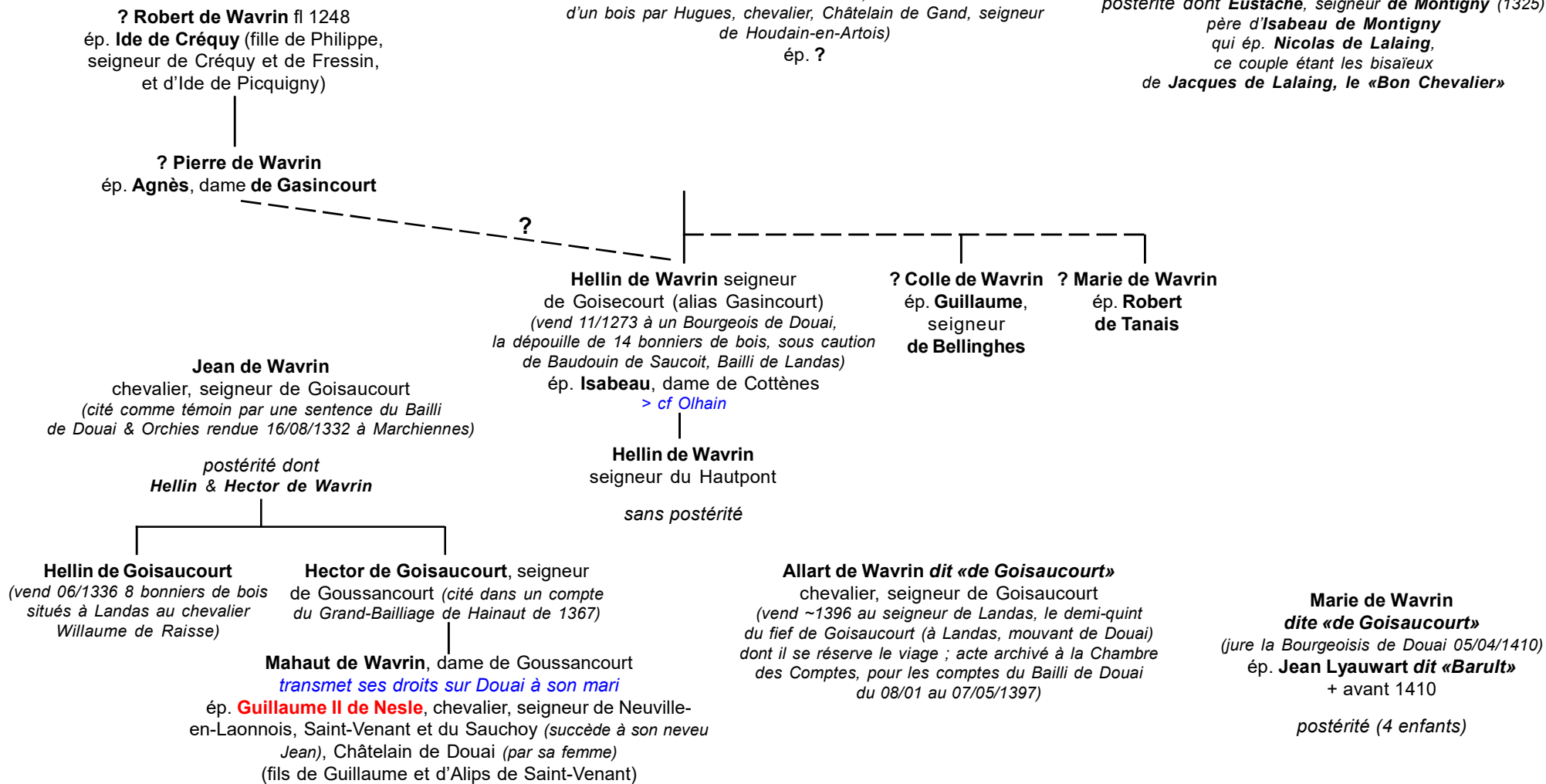

Wavrin

*Seigneurs de Bauffremez,
Langlée & d'Espaing
(succint, à compléter)*

Bauffremez (Châtellenie de Lille) possède ensuite
dès 1650 la baronnie-pairie d'Esnes (Cambrésis),
muée en marquisat en 1723.

Armes : «D'azur, à l'écusson d'argent accompagné
de trois merlettes d'or, rangées en chef»

2

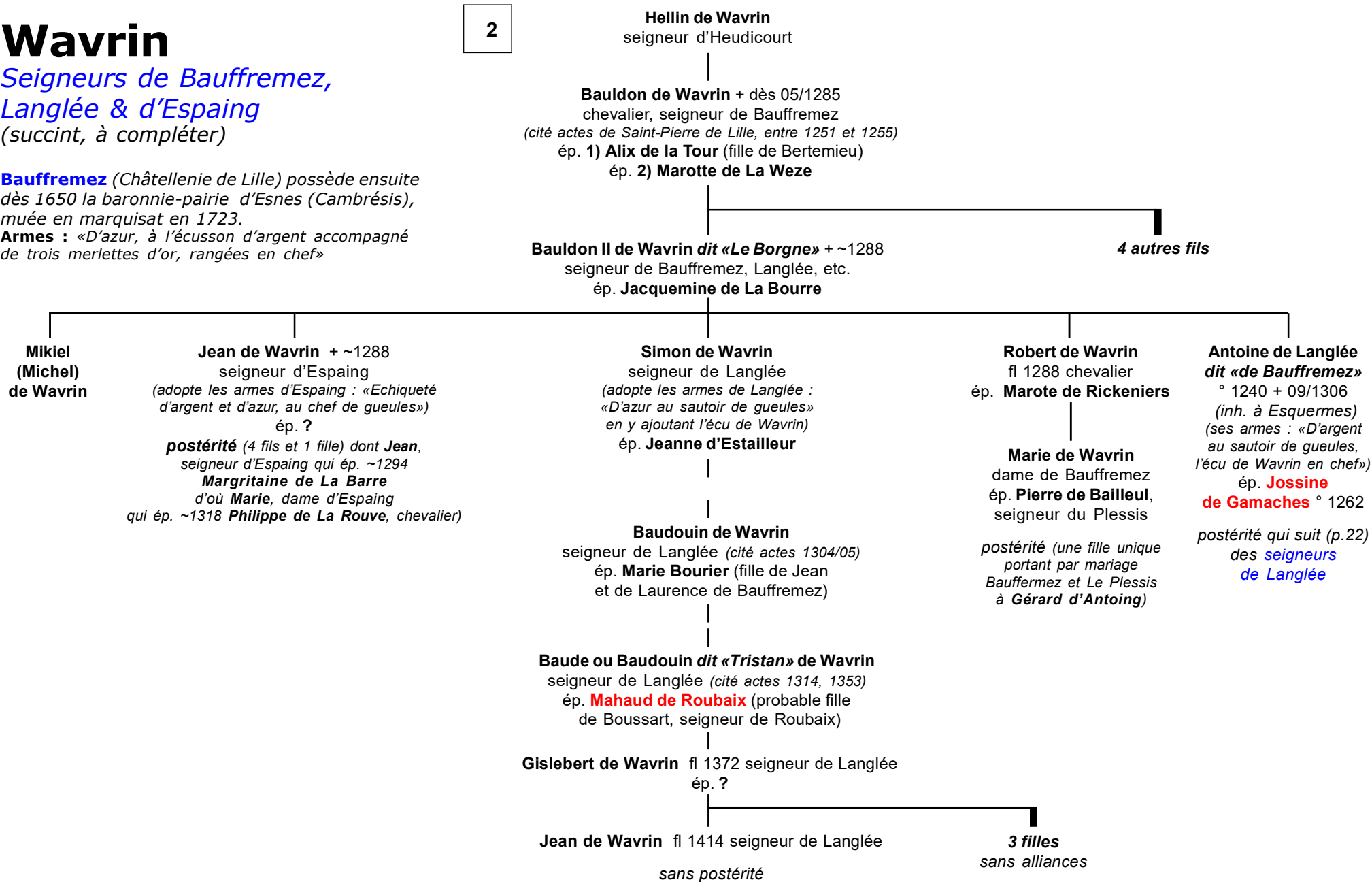

Wavrin

Seigneurs de Langlée

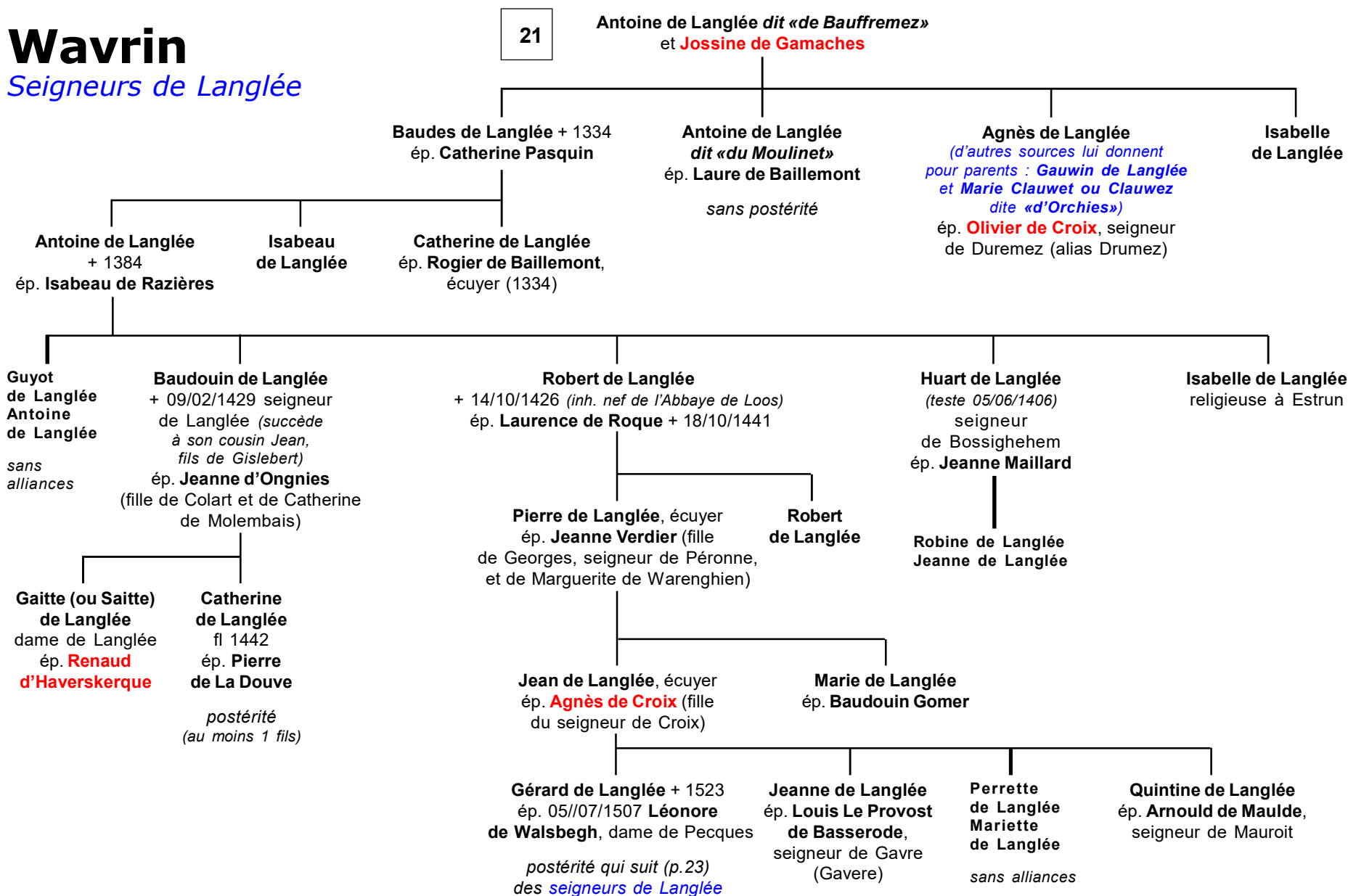

Wavrin

Seigneurs de Langlée

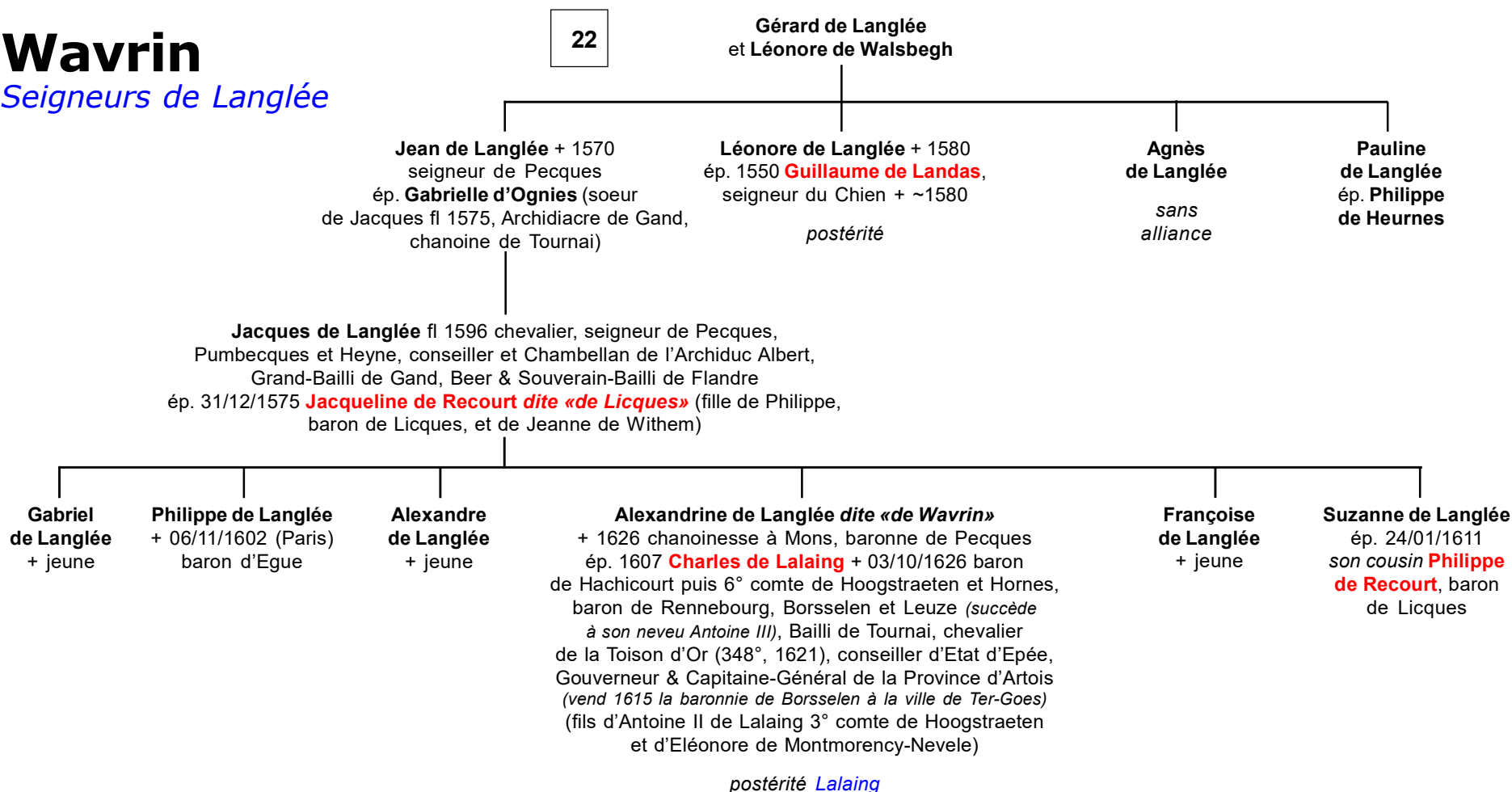

Wavrin *Mentions éparses concernant les Seigneurs de Bauffremez, Langlée & d'Espaing*

Bauffremez

Descendent de Hellin, seigneur de Heudincourt, chef de la branche de Waziers.

1174 : **Lambert «de Balfromeis»** vassal du Sénéchal Hellin 1^{er} de Wavrin.

30/06/1231 (Saint-Piat de Seclin) : **Alard de Baufremés**, Bourgeois de Lille voit son manoir d'Eskermes affranchi de lien féodal par Urson de Fretin, son fils Gilles de Has et sa femme Emma, au profit de **Jacques**, clerc, fils d'Alard.

03/1274 : **Alars de Baufremés**, vassal de la Salle de Lille selon les titres de l'Abbaye de Marquette.

1276 : **Jehanne alias Marotte de Baufremés**, épouse du chevalier Lillois **Baudouin dit «Le Borgne»** + dès 02/1286 (ses armes : «*Echiqueté d'argent & d'azur au chef de gueules*» (d'Espaing) ; leur fils **Jean d'Espaing** brise les armes paternelles d'un lambel de quatre pendants.

1280 : **Thomas de Baufremés**, Bailli de l'Abbé de Cysoing (07/1288) & vassal du seigneur de Wavrin (06/1296).

01 & 02/05/1284 : **Pierres de Baufremés** participe aux joutes du Blanc Rosier à Douai.

1287 : **Pierre de Baufremés** époux de **Marie**, veuve du chevalier Robert de Verlinghem + après 1261.

1356 : **Hustins de Baufremés**, chevalier, cède à ses parents le fief qu'il possède à Courcelles, mouvant de Lens ; en 1360 avec son père, il acquiert le quint d'un fief de Courcelles, tenu de Lens.

04/04/1364 : **Robiert**, seigneur **de Bauffremés**, chevalier, figure en tête des Echevins de la Salle de Lille, nommés par le Lieutenant du Bailli de Lille Perceval de Gand ; (Robert porte l'écusson en abîme des Wavrin, sommé de trois merlettes).

02/07/1377 : **Thomas de Bauffremez**, seigneur de Flequières et Wattignies, Echevin de la Salle de Lille + dès 1391 porte le même écu, penché et timbré d'un heaume de profil. Il vend en 1379 un fief de Flers, mouvant de Lens, à Baudin de Doeuvioel, Bourgeois de Douai. Donne quittance 04/10/1385 pour une année de rente héritière sur les terres de Le Gorgue et de La Leu (Pays de Lalleu) appartenant au duc. Il épouse **Jeanne de Waziers**.

1391 : **Jehan de Flequières** relève trois fiefs mouvant de Lens provenant de la succession de son père.

1394 : **Jean**, chevalier, seigneur **de Bauffremez** relève le fief de Haponlieu (Dourges) mouvant de Lens, sur la succession de Madame de Villers et de Haponlieu.

1396, 1403 : **Robert de Bauffremez dit «de Flequières»**, écuyer, tient Courcelles par legs de son père ; il est dit chevalier dès 1413 quant il vend 3 fiefs relevant de Lens.

1402, 1404 : **Jehan de Hingettes**, seigneur des Obeaux, chevalier, mari d'**Agnès de Bauffremez**, relève le fief d'Haponlieu après décès du père et du frère d'**Agnès Gadifer de Bauffremez**.

08/10/1450 : Lettres patentes à Lille nommant **Loys de Bauffremez** receveur du Domaine de Lens. Il reste en fonctions jusqu'à 1467 au moins.

1459 : **Jean de Bauffremez**, Bailli d'Arleux.

1501 : **Jean de Bauffremez**, écuyer, acquiert un fief de sergentise de Lille.

1501 : **Bertrand de Bauffremez** est alors feudataire de la Salle de Lille et porte «*l'écusson en abîme des Wavrin brisé d'une merlette au canton sénestre*». Son heaume est cimé d'une tête de cheval bridé.

1529 : **Waleran de Bauffremez**, écuyer, Bailli du chapitre de Lille, porte «*l'écusson en abîme accompagné de trois merlettes en chef et d'un anneaulet en pointe*» ; le heaume cimé d'une tête de licorne bridée ; supports : deux lions.

15/04/1547 : **Waleran de Bauffremez**, écuyer, seigneur de Sallomez (Salomé) et du fief de Pierrebais à Radinghehem (Radinghem).

18/10/1558 : **Antoine de Bauffremez**, prêtre & chanoine de Notre-Dame à Tournai, déclare un fief à Coutiches, mouvant d'Orchiez, hérité de sa soeur **Jehanne de Bauffremez**, veuve de **Jean de Beaufort**, seigneur de Bailleul-à-Cornelles.

04/1559 : à Douai emprise du testament des défunts **Jean Laloux «L'Ainé»**, Mayor de Lens, Receveur du Domaine de l'Empereur à Lens, et **Isabeau de Bauffremez**, sa femme.

1682 : **Jean-Baptiste de Bauffremez**, baron d'Esne en Cambrésis porte «*l'écusson en abîme aux trois merlettes en chef*».

Langlée

Les Langlée portent les armes d'Espaing.

05/1252 : **Robert dit «Viot» de Langlée**, vassal du Châtelain de Lille pour une partie du vivier d'Eskelmes (Esquermes).

1261 : **Gauweinus de Angleia**, vassal avec **Mathieu d'Espaing** du Châtelain de Lille.

En 03/1274, il est dit homme de la Salle de Lille.

1288 : **Symo del Anglée** vend à l'Abbaye de Marquette un fief de rentes à Waneberchies (Wambrechies ?), tenu du Châtelain de Bailleul ; sa femme **Johanna** renonce en conséquence à son douaire sur le fief vendu devant l'Official de Tournai.

1292 : **Thomas de Langlée**, vassal du Châtelain de Lille porte un sautoir cantonné de quatre hermines.

1334 : **Antoine de Langlée dit «de Moliniei»**, Bailli de Cysoing (1334), Bailli du chapitre de Lille (1341, 1351) porte «*Echiqueté au chef (d'Espaing), chargé d'un écusson burelé au canton dextre*».

1346 : **Gauvain de Langlée**, Lieutenant-Bailli du chapitre de Lille (1346, 1351), Juge-Rentier du chapitre (1354) porte un «*sautoir engrelé, à l'écusson en abîme, chargé lui-même d'un autre écusson*» ; les Langlées modernes portent : «*D'argent, au sautoir de gueules, cantonné en chef de l'écu de Wavrin*».

28/01/1365 : **Anthannes de Langlée**, fils de Baudouin, confirme l'arrentement d'une terre sise en la paroisse de La Madeleine près Lille aux Bailli & Juges de Wasquehal ; le 13/01/1501, **Jehan de Langlée** transmet ses lettres à sa fille **Péronne**.

1373, 1389 : **Marie Canart** est dite veuve de **Thomas de Langlée**, mère de **Jean de La Hallerie** et viagère de la moitié du fief de La Hallerie à Armentières.

03/07/1380 : sentence condamnant les deux frères **Baudart (Baudouin)** et **Gui de Langlée**, fils d'**Antoine**, demeurant près de Lille, officiers du comte Louis II à Ypres en 1379 contre les rebelles Gantois, pour avoir agressé, armés, un Bourgeois de Douai, l'année précédente.

16 & 30/05/1394 : **Baudouin de Langlée**, écuyer, seigneur de Langlée, Esquermes et Lesquin, un fief en la paroisse Sainte-Catherine de Lille passe des actes devant Bailli & Juges.

28/06/1397 : **Huart (alias Hue) de Langlée**, Juge rentier du Châtelain de Lille, passe un acte en l'église Saint Estevène (Saint-Etienne) de Lille et porte «*Ecartelé ; aux 1 & 4, échiqueté sous un chef (d'Espaing) ; aux 2 & 3, un sautoir engrelé ; sur le tout, un écusson à l'écu en abîme (Wavrin), brisé en chef d'un lambel de trois pendants*».

1412 : **Baudouin de Langlée**, écuyer ; parmi les Juges de son fief : **Robert de Langlée** portant un sautoir cantonné en chef de l'écu des Wavrin.

1460 : **Mathieu de Langlée**, prêtre à Lille porte un sautoir chargé d'un écusson en coeur cantonné de quatre feuilles ?.

1469 : **Jehan de Langlée**, Bourgeois de Lille porte les armes Langlée modernes.

1477 : **Gilles de Langlée**, écuyer, Lieutenant-Bailli de Douai (heaume cimé d'une tête & col de boeuf)

1504 : **G(é)rrard de Langlée**, écuyer, porte Langlée moderne.

Wavrin

Seigneurs de Villers-au-Tertre & du Sauchoy

(Artois, Cambrésis, Lille, & Arras)

Fiefs : Ousauchoy, Auberchicourt, Le Fagnolet, Cambrin, La Clyte, Leaucourt, Ligny, etc.

Villers-au-Tertre, relevant de la Châtellenie de Lens chevalerie héréditaire & comté du Saint-Empire, est érigée en marquisat en 06/1767 à Versailles, unissant les terres de Cuinchy-lez-La-Bassée, Auchy, Festubert (en partie) et Cambrin (par Lettres enregistrées 20/06/1769)

seigneurs d'Auby (près Douai)
(seigneurie de la Châtellenie de Lens, mouvant de Bois-Bernard puis immédiatement de Lens dès 1248 ; famille originaire de Douai)

tige des **seigneurs de Villers-au-Tertre**

Leur parenté avec les Wavrin reste mal établie mais semble plus que probable...

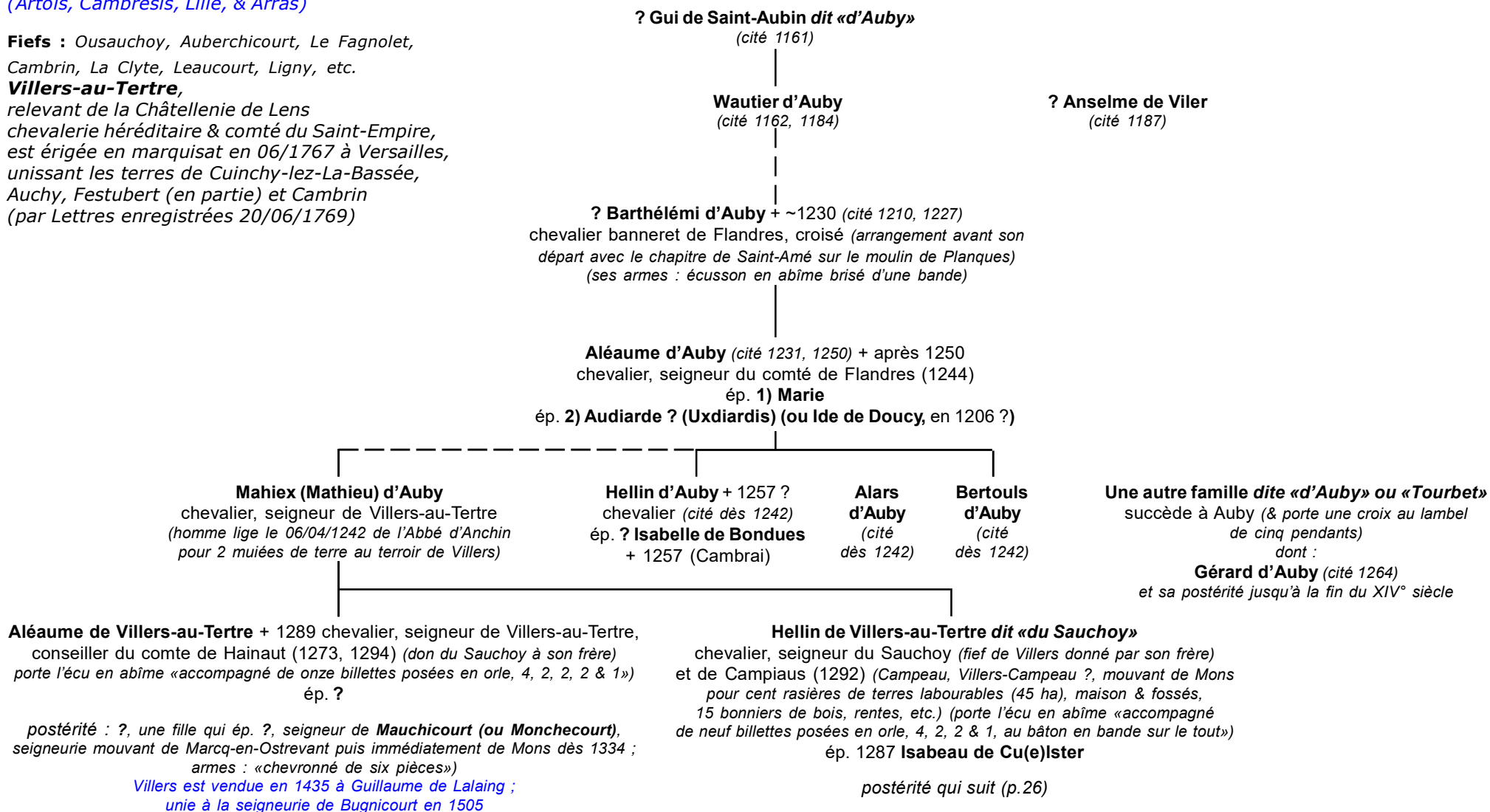

Wavrin

Seigneurs du Sauchoy

armes : «D'azur, à l'écusson d'argent accompagné de onze billettes du même, posées en orle» (brisure des armes des Sénéchaux de Wavrin ?)

? **Mathilde de Villers du Tertre** fl 1380/1400 ?
ép. **Pierre II Sohier**, écuyer, seigneur de la Hérie,
Bailli d'Onaing et de Quarouble
pour le Grand-Chapitre de Cambrai
(veuf de Marie Leuriotte)

? **Mahieu de Villers**,
possède des terres à Féchain (1435),
peut-être homme de fief en Hainaut (*porte, en 1462, l'écusson en abîme accompagné de 9 billettes en orle ; au lambel, écu timbré d'un heaume cimé d'une tête de boeuf*)

? **Hoste de Villers dit «du Sauchoy»**,
° (Villers) clerc, Bourgeois de Douai
(*reçu 11/07/1449*)
ép. **Gillotte Carbonnelle** ° (Cuinchy)

postérité dont Piérotin ° ~1442 ;
Henriet ° ~1444 & *Massin* ° ~1446

Guye (alias Guiette) de Villers dite «du Sauchoy» ° ~1425/26
ép. **Oudart, Bâtard de Montigny**
+ dès 1468

Colin (Collard, Nicolas) de Villers dit «du Sauchoy»
° ~1426/27 + ~1480 écuyer, seigneur du Sauchoy
(*ses biens sont sous curatelle de Jehan Le Clercq, commis par justice dès 1476*)
ép. 29/09/1459 (Douai) **Jeanne de Corbehem** + 06/1502
(*teste 14/05*) (apparentée aux Châtelains de Douai ;
fille de Jean dit «Le Borgne», écuyer, et de Jeanne de Paris)

postérité qui suit (p.27)

Nicole de Villers dite «du Sauchoy»
fl 1476

Jeanne de Villers dite «du Sauchoy»
ép. 1448 **Etienne du Martroit**,
Bourgeois de Valenciennes

postérité dont Jacques, écuyer, qui vend 24/09/1483 son 1/3 de l'Hôtel du Sauchoy

25

Hellin de Villers-au-Tertre dit «du Sauchoy»
et **Isabeau de Culster**

Mathieu de Villers,
seigneur du Sauchoy (*Ousauchoy*)
ép. **Marguerite de Marquette**

Marie de Wavrin ° 1320 + ~1372 dame de Villers
ép. 1323 **Mathieu (alias Wauthier) d'Hangouwart**
+ 1353 Bourgeois de Lille (1323),
Roi de l'Épinette (1341)

Collars (Nicolas) de Villers dit «du Sauchoy» + 06/11/1400
(*teste 20/04/1396 ; lègue 10 francs à Jeanne de Campiaux, nonnain en l'Abbaye de Sin ; teste 17/08/1400*) chevalier, seigneur du Sauchoy
ép. **Jeanne d'Auberchicourt** + ~1415 (apparentée aux Châtelains de Douai ; ép. 2) dès 1410 Watier des Prés, Gentilhomme Lillois
(*leurs enfants sont mis en 1400 sous tutelle d'Ernoul d'Auberchicourt*)

? **Pestiel du Sauchoy**, écuyer
(*procès en 1351 avec l'Abbaye de Marchiennes ; encore cité 05/1369 ; Pestiel est un surnom usité au sein de la famille de Mauchicourt*)
ép. ?

Jean du Sauchoy,
seigneur du Sauchoy

Thomas de Villers dit «du Sauchoy»
° (Douai) + après 1468 écuyer, seigneur de Sauchoy, Auberchicourt, Danicq et Peissant, Bourgeois de Douai avec privilèges de clergie (*reçu 16/01/1433*),
2° Echevin (1435), 3° (1438), 2° (1445), 3° (1449), 2° (1459, 1463)
ép. 26/09/1423 **Jeanne d'Epinoy (alias Le Dent)**

Jeanne de Villers dite «du Sauchoy»

Marie du Sauchoy
° 1396

? **Mahieu du Sauchoy**,
seigneur du Sauchoy
ép. ?

? **Colart du Sauchoy**,
seigneur du Sauchoy
(*succède à son frère Mahieu*)
ép. ?

Wavrin

Seigneurs du Sauchoy

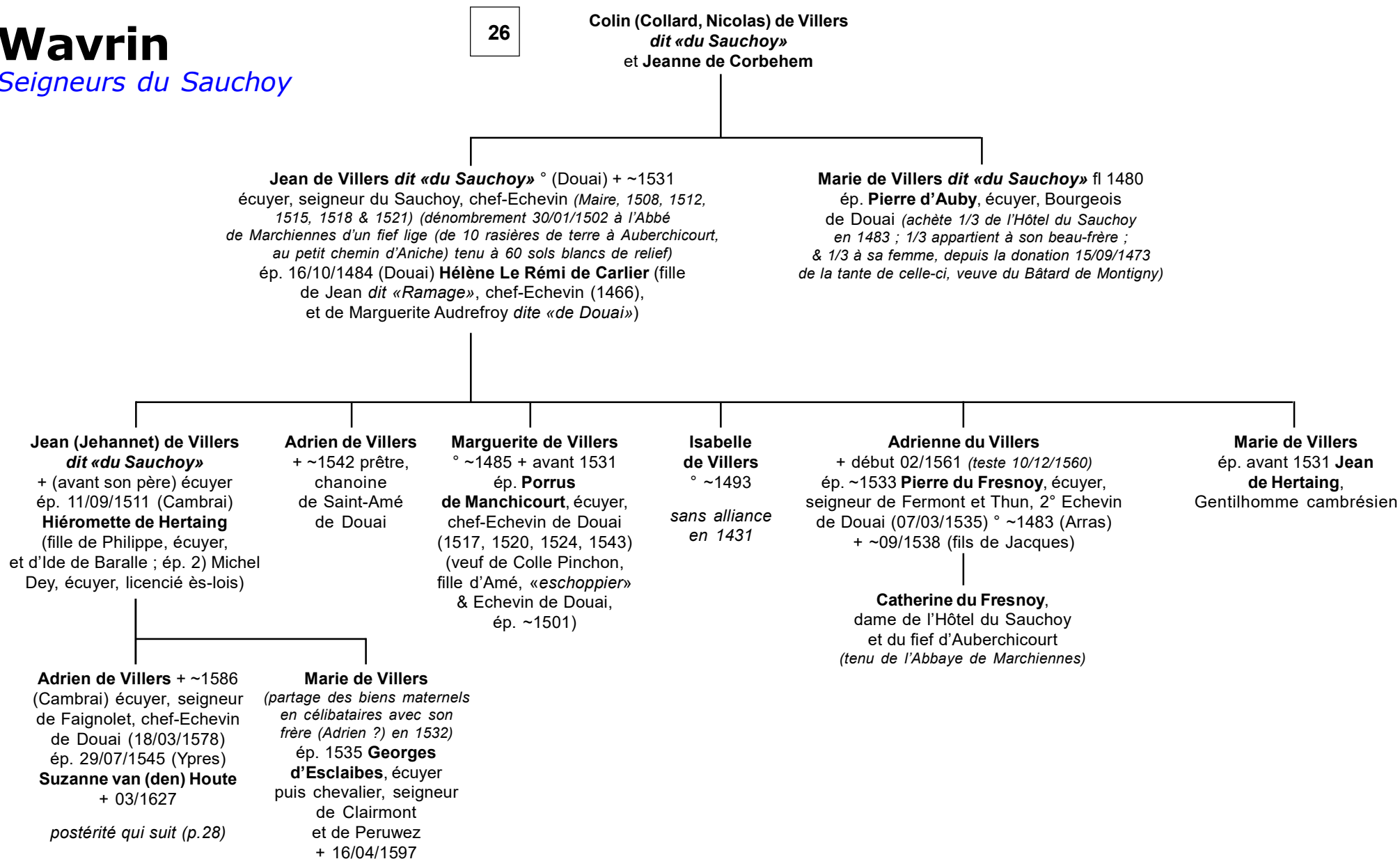

Wavrin

Seigneurs du Sauchoy & de Villers-au-Tertre

27

Adrien de Villers
et **Suzanne van (den) Houte**

Jean de Villers + 18/01/1596
écuyer, seigneur de Fa(i)gnolet
*(rend avec son frère la place
de Cambrai assiégée par
les Espagnols en 1595)*

Antoine de Villers ° ~1547 + 09/12/1617 chevalier,
seigneur de Ligny, Lyhove et Fagnolet, Prévôt (Maire)
de Cambrai pour le Roi d'Espagne (1595-1622)
ép. 1587 **Madeleine-Marguerite d'Anneux**,
dame de Ligny-en-Cambrésis

Pont(h)us de Villers
écuyer, seigneur de Cambrin
et Héliassart
ép. 26/07/1596 **Walburge Le Martin**

Alphonse de Villers ° ~1597 + 1688
seigneur de Ligny
ép. **Barbe de Léaucourt**

**Jean-Baptiste de Villers dit «Chevalier
de Villers-au-Tertre»** (26/03/1632)
seigneur de Cambrin et Héliassart,
ép. 24/01/1624 **Marguerite Le Martin**,
dame de Prez-Le-Comte

Pierre-François de Villers
° ~1597 + 08/02/1677
seigneur de Ligny, La Clyte,
Fagnolet et Léaucourt
ép. **Catherine-Robertine
Spirinck van Welle**

**Henri-Ferdinand
de Villers**
seigneur de Cambrin
ép. 1) **Adrienne-Anne
de Barle**
ép. 2) **Catherine
de Rousseau**

**Marie-Lucrèce
de Villers**
seigneur de Cambrin
ép. **Edouard
de Hoston**, chevalier,
seigneur
de Fressignies
et de Fontaine
° 01/1642

**Léonard-François
de Villers**
+ 1681 (*Lille*)
seigneur
d'Héliassart
ép. 1667
**Thérèse-Briande
de Lépinay**

*postérité de Villers-au-Tertre
notamment en Belgique,
avec titre reconnu
de Wavrin-Villers-au-Tertre*

postérité en France jusqu'en 1820

? **Pauline de Wavrin de Villers-au-Tertre**
ép. avant 1785 **Jean-Baptiste Louis
Magon de La Giclais**, capitaine de cuirassiers

postérité

*Le dernier descendant des Wavrin en Belgique :
le comte **Hellin de Wavrin de Villers-au-Tertre**,
est décédé à Uccle (Belgique) le 24/03/2016
° 12/06/1946 (Uccle) naturaliste & ornithologue
(Communication de Charles-Albert de Béhault 10/2016)*

Wavrin

Les derniers seigneurs du Sauchoy

28

Jean de Villers, prêtre, licencié ès-droits, chanoine de l'Eglise de Cambrai, seigneur de Ligny-en-Cambrésis et Faignollet (*réside à Cambrai ; passe un bail de 120 mencaudées de terre à Ligny 15/06/1647 à **Alphonse de Villers**, qui hérite de son frère*).

Alphonse de Villers, frère du précédent, chevalier, seigneur de Lyhove, Ligny-en-Cambrésis, Faignolet, La Clyte, Léaucourt, etc.
En 07/1688, il réclame avec succès en France contre la confiscation de ses biens en Artois.

Son petit-fils **Robert-Noël Alphonse de Villers-au-Tertre**, écuyer, seigneur de Ligny, signe en 1690 : *de Ligny* ;
En son nom & comme procureur de sa jeune soeur **Marie-Barbe Gabrielle** et de son jeune frère **Frédéric-Alphonse**, étudiant à Douai, il vend le 05/01/1691, pour 11.000 florins des fiefs tenus du seigneur de Bellonne, & hérités dans sa famille par l'alliance d'un du Sauchoy avec une **Corbehem**.

Marie-Françoise Louise Josèphe de Villers-au-Tertre + 11/02/1843 (Cambrai)
ép. 1) 27/04/1783 (Cambrai) le comte Malet de Coupigny + 27/01/1804 (Lille) puis
ép. 2) 22/10/1794 (Cambrai) Louis-Robert Joseph Fenin + 21/10/1828
(Esquerchin-lez-Douai) d'où trois fils.

Notons encore **Charles-Louis de Wavrin-Villers**, baron de Villers-au-Tertre, dernier baron de Villers. Sa fille **Françoise-Olympe Julie** (qui ép. Louis-Charles Auguste Le Prévost, comte de Gagemon, capitaine d'Etat-Major (du 3° Corps d'Armée en Russie, 1812)) lègue Villers à son cousin **Alphonse-François** comte de Villers et du Saint-Empire. Il sera le dernier détenteur de Villers de cette famille...

Villers est vendue en 1435 à Guillaume de Lalaing ; unie à la seigneurie de Bugnicourt (1505) ; Bugnicourt et Villers sont rattachées à la Châtellenie de Bouchain (1659), dépendant de Mons en Hainaut ; Villers devient définitivement française le 11/05/1676 (prise de Bouchain par Louis XIV)

Autres seigneurs notables de Villers :

Pont(h)us II de Lalaing, + 15/10/1557 seigneur de Bugnicourt et Villers, fait restaurer le château (1550) et y réside dès 1553 ;

Bonne de Lannoy + 23/05/1624 et **Philippe de Sainte-Aldegonde-Noircarmes**, conseiller de Marguerite de Parme, Gouvernante des Pays-Bas (1566), membre de la Confrérie des Arbalétriers de Gand (1557) ;

François Cornille de Sainte-Aldegonde ;

Claude Leblanc (par achat 30/06/1720, avec lwuy, Hordain, Fressain, Monchecourt et Bugnicourt) + 19/05/1728 ;

(sa fille ?) **Louise-Madeleine Le Blanc**, + 1746,
épouse de **Claude-Constant Esprit Jouvenel de Harville des Ursins** ;

(leur fils ?) **?**, marquis **de Trainel** est seigneur d'lwuy, Villers, Bugnicourt, Monchecourt, Fressain et Hordain (dès 25/06/1746) et développe notamment l'extraction de charbon dans ses terres de Villers, Bugnicourt, Monchecourt et Frassain (*autorisation 15/09/1773*) ;

Wavrin

Annexes : Héraldique

La Haye, vieille famille Lilloise

apparentée aux Wavrin ?

«D'azur, à l'écusson d'argent
(en abîme), accompagné en chef
de trois étoiles de six rais d'or»

Jean de La Haye

chevalier, cautionne la comtesse
de Flandres envers le Roi (03/1245)
(cité actes de l'Abbaye de Loos)

Jean de La Haye

chevalier *(brise ses armes en 1258
de 2 étoiles posées en chef)*

Jean de La Haye

chevalier, Echevin des Timeaux
*(porte en 1288 & 1296 un chef chargé de deux écus,
chacun à l'écusson en abîme)*

Pierre de La Haye

chevalier
(porte un écusson en abîme en 1315)

Pierre de La Haye

chevalier, Roi des Timaux
de la Salle de Lille
*(brise l'écusson en abîme de deux étoiles
posées en chef en 1324)*

Jean de La Haye

écuyer, Roi des Timaux
(brise comme le précédent en 1343)

Jean de La Haye

écuyer, Lieutenant à Douai
du Gouverneur de Lille
*(brise en 1381 comme les précédents ;
cimier : une tête de cheval bridé ;
supports : 2 lions)*

Gossuin de Ligny

homme & vassal (pour sa terre
de Ligny) du Sénéchal Robert II
de Wavrin *(cité charte 31/10/1259)*

Robert de Ligny

—
fils aîné du précédent,
*(vend en 1285 avec sa femme Marie
une terre près Le Fresnoy (paroisse
de Beaucamp, près Wavrin et Ligny))
(porte l'écusson en abîme et le sautoir
brochant)*

Wavrin

Annexes : Héraldique

Ligny, vieille famille

Lilloise apparentée

aux Wavrin

(branche de Villers-au-Tertre)

«D'azur, à l'écusson d'argent
en abîme, au sautoir de gueules
brochant sur le tout»

Mathieu de Ligny

accorde une charte en 1286 aux
habitants de sa seigneurie de Ligny

Wavrin

Non connectés

ou non connectables ?

? **Marguerite dite «de Wavrin»**, dame de Maingoval (-en-Artois) ° ~1310/15 + 1380 (Lys) (fille de Robert (ou Gilles ?) de Maingoval et de Marie de Hulluch) ép. 1329 **Hugues 1^{er} de Lannoy** ° peu après 1311/12 + fin 06 ou 07/1349 (Lys) ou plutôt 1373 ? chevalier, seigneur de Lannoy et Lys, Santes et Beaumont, Gouverneur de Lille, Douai et Orchies

postérité Lannoy

? **Gille (Gillette) de Wavrin**
ép. **Henri de Citry**, écuyer (1324), chevalier (1325), vassal de la Reine Jeanne d'Evreux (1325), terres & manoir à Montry (1324, mouvants de Saint-Maur) (différend avec l'Abbaye de Saint-Germain-des-Près 1331)

? **Robert de Wavrin** + 1363
seigneur de Wavrin et de Verdun
ép. ?

Béatrix de Wavrin
ép. ~ 1346 **Robert d'Esneval** + 1363 (avant son père) chevalier, seigneur de Verdun, de Beaucamp à Sainte-Austreberthe, Blangy-sur-Bresle, Blanquenneval, Gravigny et La Follatière (fils de Robert IV d'Esneval et de Marguerite de Crévecoeur)

postérité dont :

Enguerrand, baron **d'Esneval** +X 1396 (Nicopolis) et **Robin d'Esneval**, seigneur de Saint-Maclou + 1419

? **Antoine, Bâtard de Wavrin**
capitaine bourguignon
cité en 1421 selon l'*Armorial de Flandres*

Wavrin

Seigneurs de Baussart

(cf Connétables, p.27)

Robert de Beusart de Wavrin
seigneur de Santy, Connétable héréditaire de Flandres
ép. **Laure de Mauvoisin** ° ~1330/35 dame de Croisilles (62) (fille de Gui VII de Mauvoisin et de Roberte de Beaumetz)

Alix de Wavrin + 1390/96
ép. **Guillaume de Clermont**
Gouverneur de Nesle +X 1356

Béatrix de (Beaumont-) Beusart de Wavrin ° ~1360 + 1419 (après 09/08/1410) dame de Croisilles, Wingles et Saulty (62), Villeneuve-en-Cherrie
ép. ~1380 **Hugues 1^{er} de Melun**, chevalier, Burggrave de Gand, seigneur d'Antoing et d'Epinoy, Connétable de Flandres et seigneur de Wingles (par sa femme) + avant 1410 (fils de Jean II de Melun et d'Isabeau d'Antoing ; veuf de Marguerite de Picquigny, dame de Falvy et La Hérelle)

postérité Melun

Wavrin

Annexes : Héraldique (Armoriaux)

Robert de Wavrin, Sénéchal de Flandres
(fl 1235) : 1) «une aigle contournée dans le champ de son sceau» (A.N.). 2) «Un aigle dans le champ du sceau, accompagnée en chef, à senestre d'un écu de ... à l'écusson plain, et à dextre, de ...»
Contre-sceau : «un écu aux mêmes armes»
(Mons, chartes de Hainaut)

Hélin de Wavrin fl 1256

«Wavrin à l'écu plain & à un lambel brochant»
Contre-sceau : «un écu aux mêmes armes» (Mons, chartes de Hainaut)

Robert de Wavrin, Sénéchal de Flandres (fl 1266)

«une aigle dans le champ de son sceau» (A.N.).
Contre-sceau : «un écu de ... à l'écusson plain» (chartes de Flandres)

Robert de Wavrin, chevalier, seigneur de Saint-Venant,
homme du comte de Flandres fl 1294, 1312 (NS)

Sceau de type équestre, bouclier, ailette et housse de «... à l'écusson plain & à un lambel de 5 pendants brochant» ; ornements du chanfrein : un dragon ailé. (Namur)

D'après l'Armorial de Gelre, le seigneur de Wavrin porte «d'azur, à l'écusson d'argent» ;
cimier : une tête & col de licorne bridée (non coloriée), le licou orné d'une boule d'or, soutenant un plumail ;

le seigneur de Saint-Venant porte le même écu «brisé d'un lambel de gueules à trois pendants brochant» ; Ornement : une couronne d'or ;

Cimier : une tête & col de boeuf de sable, accorné d'or, terminé en volet.

D'après l'Armorial du XIV^e (édité par Douet d'Arcq),

le seigneur de Wavrin porte : «d'azur, à l'écusson d'argent»,
celui de Saint-Venant, «semblablement à un lambel de gueules»

«L'Anchienne noblesse de la Contée de Flandres» (par Corn. Gailliard)

donne le cri des Wavrin : «Wauryn, moers qui le passe !»

les armes des **Waziers** : «D'azur, à l'écusson d'argent, au bâton componné d'or & de gueules, de huit pièces sur le tout» ;

celui de **Saint-Venant** : «pareilles, à lambelz de gueules» ;

celui de **Gosseyncourt (Gouzeaucourt)** : «pareilles, à la bordure d'or & lambelz de cinq pièces» ;

celui de **Ocroen (Malet de Hocron, La Gorgue, Sainghin)** : «D'azur, à l'écusson d'argent posé en abîme, accompagné, en chef, de trois fermaux du même, rangés en fasce»

cri de guerre : «Wauryn ! Wauryn !» ;

cimier : tête & col de licorne d'argent ; supports : deux lions au naturel

Wavrin

Annexes : Héraldique Communale

Commune de Cauroir (59)

Famille de Bauffremez
«D'azur, à un écusson d'argent en abîme, accompagné, en chef, de trois merlettes d'or rangées en fasce»

Commune de Doignies (59)

Seigneurs de Louverval
«D'azur, à un écusson d'or en abîme (Coupigny), au chef cousu de gueules, chargé de trois fermaux d'or rangés en fasce (Malet)»

Commune de Gouzeaucourt (59)

Wavrin (branche de Waziers)
«D'azur, à un écusson d'argent en abîme»

Commune de Hem-Lenglet (59)

Seigneurs du lieu (XVI^e-XVII^e) ; la famille de Wingles possédait la Mairie héréditaire du village sous l'autorité du chapitre de Saint-Géry de Cambrai.
«D'azur, à un écusson d'argent en abîme, à une bande engrêlée de gueules brochant sur le tout »

Communes de Ligny-en-Cambrésis & Masnières (59)

Seigneurs du lieu (XVIII^e) ;
«D'azur, à un écusson d'argent en abîme, accompagné de onze billettes du même, mises en orle »

Waziers-Wavrin

ancien : «D'azur, à un écusson d'argent en abîme (Wavrin) brisé d'une cotice de gueules brochant sur le tout»

Casque : couronné

Cimier : une masse d'armes de gueules entre deux cornes coupées alternativement d'argent & d'azur

moderne : «D'azur, à un écusson d'argent en abîme»

Casque : couronné

Cimier : une tête & col de licorne de gueules accornée crinée et barbée d'or

Supports : deux licornes de gueules accornées crinées & barbées d'or tenant chacune une bannière aux armes de l'écu frangée & huppée d'or les lances ferrées du même.
on trouve aussi deux lions.

autre brisure : un lambel à trois pendants

Wavrin : Villers-au-Tertre

ancien : «D'azur, à un écusson d'argent en abîme accompagné de onze billettes du même rangées en orle

moderne : «D'azur, à un écusson d'argent en abîme»

Cri : «MOINS QUE LE PAS» - **Devise** : «MEURT QUI LE PASSE»

Wavrin

Annexes : quelques considérations

à propos des **Sénéchaux & Connétables de Flandres**

Sénéchaux de Flandres mentionnés dans les actes :

~900 : **Wanemers (ou Wine(h)marus) de Lillers**, vassal de Baudouin «*Le Chauve*»

1066-1072 : **Thierry**

1075 : **Onulfus d'Aire**

1085 : **Wautier**

1093-1102 : **Onulfus** («*Dapifer Ariae*»)

1106-1112 : **Regnier**

1112 : **Regnier** et **Willaume** (à Ypres)

1114 : **Willaume** (à Bergues)

1120-1128 : **Baudouin de Lens** (oncle ou grand-oncle du Châtelain d'Arras)

1139 : **Thibaut** (à Bruges)

1145 : **Ansiau (Anselmus) dit «de Bapaume»** et **Thibaut**

1146 : **Baudouin**

1146-1147 : **Ansiau dit «d'Ypres»** (à Bruges en 1147)

1148 : **Ansiau dit «de Houdain en Artois»** (époux d'Aiglina de Saint-Pol, fille du comte Hugues III)

1151-1160-1177 : **Gilbert de Bergues dit «d'Aire»**

1156 : **Steppon d'Alost** (à Gand)

Connétables de Flandres mentionnés dans les actes :

1093 : **Gérard**

1102, 1120 : **Amauri de Ninove**

1137, 1142 : **Gérard**, fils d'Amauri garde le nom mais non la dignité de Connétable.

1122 : **Baudouin**

1128-1150 : **Michel 1^{er} de Harnes**, Châtelain de Cassel

1151-1155 : **Henri**, Châtelain de Bourbourg

1161-1195 : **Michel II de Harnes**, Châtelain de Cassel

1197, 1201 : **Gilles de Trazegnies**, seigneur de Silly, époux d'Alix (veuve avec enfants de Philippe de Harnes, seigneur de Boulers et fils du Connétable Michel II)

1212, 1229 : **Michel III de Boulers** (fils de Philippe & petit-fils de Michel II) cède la Châtellenie de Cassel au comté de Flandres en 1218 (porte un écusson en abîme comme les Wavrin ; la bannière de Boulers porte un écu d'argent à un écusson de gueules en abîme)

1230, 1231 : **Philippe de Boulers** (héritier de son frère Michel III) ; semble renoncer en 1233 au titre de Connétable au profit de la famille de Beaussart de Wingles issus des Meteren.

1242, 1250 : **Maielin (ou Maëlin) de Meteren**

1256, 1260; 1301 : **Maëlin II dit «de Beaussart»** (fils du précédent), seigneur de Wingles et Connétable de Flandres, époux de Joie, tuteur en 1260 de Hellin III de Waziers. son neveu **Robert**, seigneur de **Beaussart**, époux de la dame de Montigny-en-Ostrevant (fille de Gui et de Lucie de Hondschoote, soeur de Guillaume dit «*Le Bleu*» de Montigny) pressenti pour lui succéder mourut avant lui.

dès 1303 : **Maëlin III de Beaussart**, chevalier, fils de Robert et petit-neveu de Maëlin II, seigneur de Wingles après combat judiciaire contre *Mikius*, seigneur de Vendin (qui lui était apparenté, avec un écusson en abîme sans brisure). Les armes du Connétable portent un écusson en abîme brisé d'une bande de losanges sur le tout. Fait hommage à l'Abbé de Saint-Pierre de Gand 18/05/1321, + après 1323

Robert de Beaussart dit «de Wingles», chevalier, seigneur de Sauty, sert le comte Louis 1^{er} et traite du mariage de Louis II avec Marguerite de Brabant (1347) + ~1370.

Il avait épousé Laure Mauvoisin de Rosny, fille de Gui, chevalier, seigneur de Rosny, et de Roberte de Beaumetz, Châtelaine de Bapaume (ép. 1345). Leur fille Béatrix ép. ~1374 Wautier, seigneur de Hondschoote et 2) ~1376 **Hugues de Melun**, seigneur d'Antoing qui en héritera la seigneurie de Wingles & la Connétablie de Flandres.

Beaussart est un fief comprenant manoir, motte, 160 mencaudées de terre labourable, prés, pâture et un petit bosquet. En 1530, ce ne sera plus qu'une humble cense dépendant de la Recette de Wingles, elle-même relevant de la Châtellenie de Lens.

Armes : «*D'azur, à l'écusson d'argent en abîme, à un bâton de gueules engrelé brochant sur le tout*»

Toponymie

Le nom de Wavrin est probablement issu d'un ancien waege-hring (ceinturé d'eau) du fait de la nature marécageuse des environs, à l'origine (avant surtout l'assèchement des marais dont la Deûle l'entourait autrefois). (selon Raymond Loyer, historiographe de la commune de Wavrin)

Chronologie médiévale du nom de Wavrin :

1107. WAVRING : titre de Saint-Jean de Valenciennes (Miroeus).

1134. WAURIN : cartulaire de Bourbourg, N° 165.

1147. VAFRIN : cartulaire de Loos.

1152. VAFRIN : cartulaire de Loos.

1154. WAURIN : cartulaire de Marchiennes.

1157. WAVERIN : cartulaire du chapitre d'Arras.

1177. WAVERIN : cartulaire du chapitre d'Arras.

1198. WARENG : cartulaire de Vicogne.

1202. WAVERIN : charte communale de Solesmes.

1209. WAVERING : 3^{ème} cartulaire de Flandre.

WAVERIACUM : chronique de Lambert d'Ardres.

WAURINIUM : Buzelin, Marchantius, etc.

Etylologie à rapprocher d'autres cités comme Wavre en Belgique (en flamand Waveren)